大公報

Ta-Kung-Pao
123 Connaught Road, C.
Hong Kong

督印人費彝民

經中國人民郵政登記認爲新聞紙類
廣東人民郵政管理局執照第十五號
第一萬九千八百零三號
今日出紙三大張
零售港幣壹毫
每月本港三元外埠七元

地址 香港干諾道中一二三號 經理部電話 四八〇三六 編輯部電話 四八〇四六 電報掛號8778 廣州辦事處 惠吉西路二坊1號 電話：33706

干諾道中一二三號有利有限公司承印

「關於人民公社若干問題的決議」淺釋

今天起在「天下事」登載

今年修鐵路規模空前
五十條新路同時施工
全年鋪軌里程二千三百公里
廿多條鐵路正在修建複線或改建

【新華社北京二十六日電】今年我國鐵路建設無論在施工規模和鋪軌長度方面都超過了以往任何一年。爲了適應以鋼爲綱的國民經濟飛躍發展的需要，今年約有五十條新的鐵路線同時施工，二十多條原有鐵路線進行複線建設或改建。由於各地黨委加強了領導，動員了全民的力量參加修鐵路，使鐵路建設的速度大大地加快了。據鐵道部預計，今年全國新線和複線鐵路的鋪軌里程將達到二千三百公里，比一九五七年增長一倍左右；同時還有三千公里以上的鐵路，基本上完成了路基和橋梁工程。

今年全黨全民大修鐵路的盛況，突出地表現在京廣和津滬（即津浦和滬寧）的複線建設上。爲了儘快地加強這兩條南北大幹線的運輸能力，沿線八個省、市共動員了一百多萬勞動大軍，他們和鐵路工程隊的職工一起建設複線，幹勁沖天。僅僅兩三個月的時間，這兩條複線近一億立方公尺的路基土石方工程，除了分區段外，就已經基本上完成了，橋涵工程也已經完成了一千八百座，鋪軌工程完成了五百多公里。在這樣短的時間內，完成這樣浩大的工程，如果僅僅靠鐵路部門的職工，那是難以辦到的。

有好幾條鐵路新線在今年建成，並先後通車。其中包括：從華北到西北的第二條運輸大動脈——包蘭鐵路，從鷹廈線上的南平通到福州的鐵路，以及從湛（塘）湛（江）線上的廉江到華南新興的人造石油基地茂名的鐵路。蘭新鐵路今年雖然只鋪軌一百四十公里，到達新疆的天湖，但是從天湖到小草湖三百多公里的路基、橋梁也已經基本上完成。現在施工隊伍已經跨過天山，越過烏魯木齊，到達了離國境線約有三百公里的烏拉烏蘇。今年五月才開工的蘭青鐵路河口到西寧段，路基和絕大部分橋梁工程也已經完工。在崇山峻嶺的西南地區，川黔、內昆、成昆、湘黔等鐵路和黔桂路都勻到貴陽段的建設，今年都取得了新的成就。川黔鐵路六十五座隧道，已有四十八座開工；二十九座大橋，已有二十三座開工。橫跨烏江天險的烏江大橋，橋墩、橋台等主體工程已經完工，婁山關大隧道也打通了。這兩個都是川黔鐵路上的關鍵工程。內昆路已鋪軌到宜賓。都勻到貴陽的鐵路年底可以鋪軌到貴陽。

其餘在今年施工的主要鐵路，如湘黔鐵路、從貫穿南腹地的寧贛鐵路、從京廣路上鄭州以北的焦店到南同蒲路東觀的鐵路、從成都穿過川中石油區到南充的鐵路（這是計劃修建的川豫鐵路的一段），以及伸展在大小興安嶺和長白山的森林鐵路等，都取得了不同程度的進展。

由於修路職工、鐵道兵和民工發揮了高度的積極性，改進了施工方法，今年鐵路建設無論在隧道、橋梁、鋪軌和路基的土石方工程等方面，都創造了前所未有的紀錄。建設川黔鐵路烏江附近小水村隧道的職工，只用十天多的時間就把全長一百二十多公尺的下導洞打通了，這個工程如果在以前，沒有一兩個月的時間是完不成的。京廣鐵路複線上有些中橋的修建，也只用三、五天工夫就建成了。

公路事業快馬加鞭
今年建公路十七萬公里
修建里程比去年增七倍
汽車拖掛列車化使公路運貨量大大增加

【據新華社北京二十六日電】「全黨全民辦交通」的方針，在我國公路事業上已開花結果，在廣大的祖國土地上，一個四通八達的交通運輸網正在各地形成。據交通部預計，今年我國新建的公路將達到十七萬公里左右，比去年修建的公路里程增加了七倍，比第一個五年計劃期間增加的里程總和還多七萬多公里。預計今年將完成貨運量八億四千萬噸，比去年增長百分之七十九，周轉量將達到一百一十五億九千萬噸公里，比去年增長百分之八十六。

發展汽車拖掛運輸，是今年我國公路運輸中一項重大的技術革命。特別在八月份以後，由於一個聲勢浩大的汽車拖掛列車化運動在全國普遍展開，加上軍隊車輛和機關、企業車輛的大力支援，使我國公路運輸基本上保證了鋼鐵運輸和人民生活必需品的供應需要。在今年六月，全國只有掛車四千七百多輛，十一月中旬即上升到兩萬七千多輛，到十二月二十日，已達到三萬二千餘輛，增加了相當於一萬四千多輛解放牌汽車的運輸能力。在廣東、廣西、江西、黑龍江、福建、甘肅、湖南等省、區縱橫交錯的公路上不斷出現了一輛汽車拖掛一百噸以上的紀錄。甘肅蘭州交通局也創造了一輛汽車拖帶自製木結構掛車二十四輛，載重三百〇三噸的奇蹟。在號稱世界屋脊的青藏高原上，也出現了一輛汽車拖掛二十個掛車，載重七十噸的「巨龍」。在康藏公路上拖掛汽車還勝利地通過了終年積雪的拔海四千一百多公尺高的折多山，進入西藏。

各級黨委親自掛帥，廣泛發動群衆是今年公路事業大躍進的主要原因。湖南、河南、山東、廣東、貴州、四川、雲南等省，今年新建公路均超過一萬公里。位於太行山麓的河南省輝縣，過去的交通情況是「生在山，長在山，出門走的羊腸道，一步一階像登天」，但在全民大辦鋼鐵、辦交通的運動中，當地群衆在縣委領導下，十一月間先後掀起兩個「淮海戰役」，新建、改建、整修公路八百多公里，實現了全縣公路化，公路石子化，還在深山地區架設了五條空中運輸線，使全縣交通情況爲之改觀。群衆歌頌道：「千年深山闢開路，萬代河上架橋梁。」

從去冬今春以來，我國廣大的農村地區還掀起了一個波瀾壯闊的車子化運動，把千千萬萬的勞動力從肩挑人背的繁重勞動中解放出來，並大大提高了運輸能力。截至今年八月，農業車輛估計至少增加一千四百七十多萬輛，相當於原來車輛數的百分之九十二，有些地區已經達到一戶一車。在這個基礎上，很多地區又進一步掀起滾珠軸承化和膠皮化的運動，進一步提高車子運輸效率。到十一月底，全國已經有七百六十六個縣市實現了滾珠軸承化。

「毛主席詩詞十九首」刻印線裝本在滬出版

【中國新聞社上海二十六日電】「毛主席詩詞十九首」一書，已經由上海文物出版社仿照宋版書的刻印線裝本出版了。這是出版物中令人十分重視的藝術品。

這個版本長三十三公分，寬二十一點五公分，用宣紙雕版印刷。封面爲深藍色，上有白綾裱製的書簽，莊嚴雅緻。雕版每頁長二十二點五公分，寬十九公分，印刷十分精美，字跡疏朗悅目，整齊渾樸。

日學術界新風氣 研究我人民公社
日企業家認爲我鋼產就超日本

【中國新聞社北京二十六日電】東京消息：中國今年工農業生產的大躍進，引起日本人民的普遍興趣。

日本鋼鐵企業界人士在獲悉中國提前超額完成一千零七十萬噸鋼的消息後，認爲中國鋼鐵工業取得「驚人的進展」，並且估計中國的鋼產量就會超過日本，進而「成爲亞洲第一個產鋼最多」的國家。

日本神奈川縣的一位農民在知道中國農業的巨大增產成就後，就打電話告訴一位最近訪問過中國的日本人士說，他受到了很大的感動。他說，應當認真檢討日本農業的現狀。高知縣和山形縣的一些農民正在計劃實行中國農民的增產辦法。

日本的許多研究所、大學的教授和學生，都在研究中國人民公社，日本的報紙、雜誌也紛紛發表關於中國大躍進和人民公社的文章。

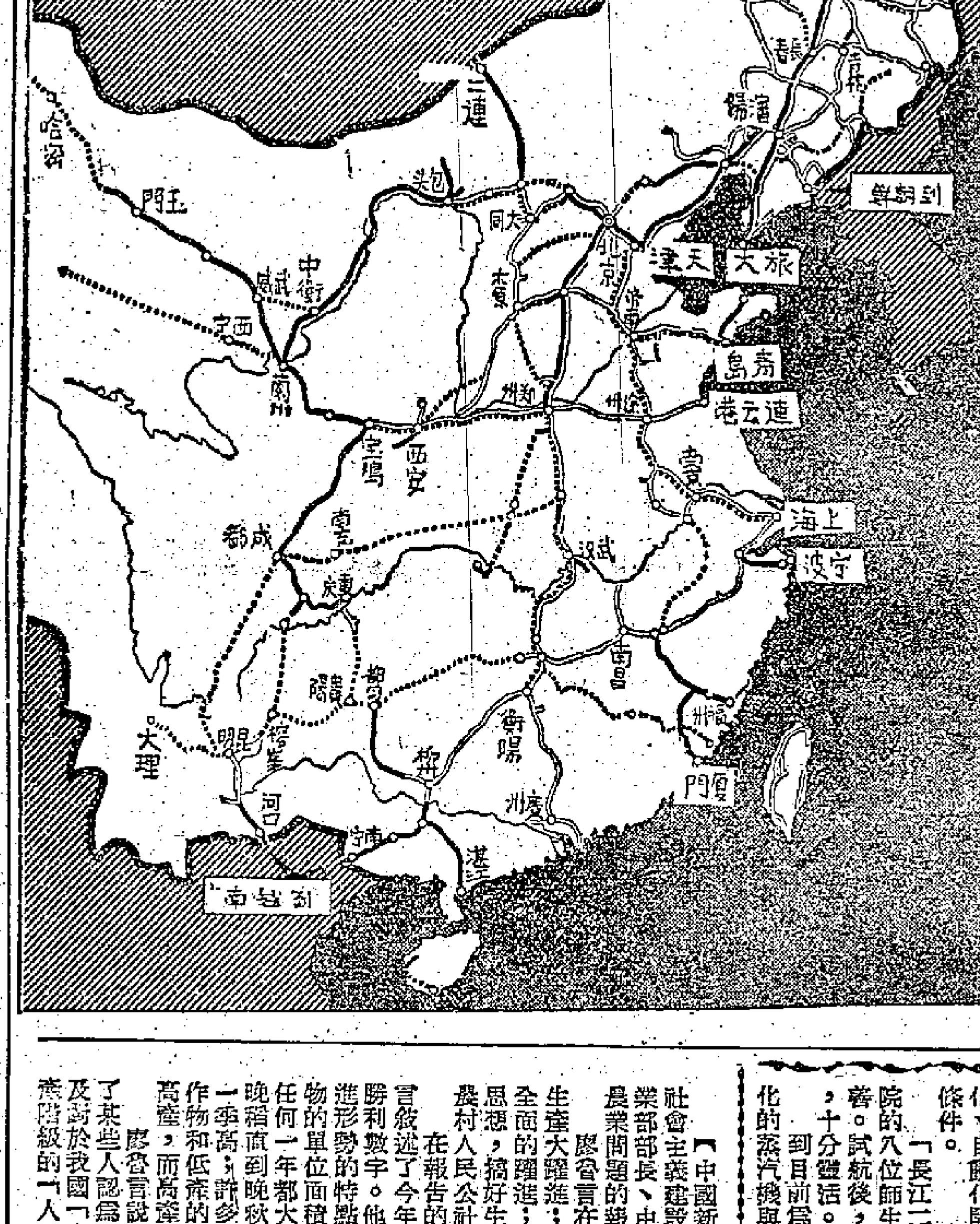

全國鐵路線圖例
解放前所建鐵路
解放後所建鐵路
正在興建的鐵路
已完成複線的鐵路
正在興建的複線鐵路

一天比兩年
上海目前一天的鋼產量 爲解放時全年鋼產兩倍

【據新華社上海二十五日電】上海現在一天的鋼產量，已經超過解放時一九四九年全年鋼產量的兩倍。

據柯慶施市長在上海市人民代表大會上宣佈，從年初到十二月二十三日爲止，上海已生產了一百一十三萬噸鋼，比去年產量增加了一倍。

大連機車廠 製出新火車頭

【據新華社旅大二十五日電】大連機車廠的裝配車間已裝好第一輛新式的高效率蒸汽載貨機車出廠。這輛機車定名爲「紅旗1—5—0式」。據鐵道部決定：此種機車將成爲標準型式之一，將在一九五九年大量製造。

范文同函吳庭艷 建議南北越會談
南方應改變依附美帝政策

【據新華社河內二十六日電】越南民主共和國總理府副部長范文白今天下午舉行記者招待會，公布了越南民主共和國總理范文同在十二月二十二日寫給南越吳庭艷的一封公開信。

范文同總理在這封信中，再次建議南北兩方在最近期間舉行會談，以便就下列四個問題進行討論和達成協議：

一、在軍事方面：南方和北方一律不加入任何軍事聯盟，在自己的軍隊中不任用外國軍事人員，不增建或補建軍事基地。

雙方共同裁減軍隊，減少國防預算，增加經濟和社會福利事業的預算開支，以便爲人民的物質和文化生活服務。

二、在經濟方面：雙方就國內產品的交流和互通貿易問題達成協議，其目的在於發展南北兩方的經濟和改善兩方人民的生活。

三、在宣傳方面：爲了造成有利於兩方之間的接近和協商的氣氛，雙方絕對禁止關於戰爭、關於分裂南北兩方的宣傳活動；雙方保證將努力宣傳和平、民族團結和統一祖國。

四、關於兩方之間的來往：爲了實現兩方之間的正常來往，首先雙方將允許兩方的文化、科學、經濟、體育等組織能夠來往參觀和交流經驗；允許婦女和兒童來往探親；兩方人民可以自由通信。

信中說，上述建議的實現將滿足兩方人民在目前物質和精神生活方面的迫切願望，並且將爲維護東南亞和世界和平作出貢獻。

范文同總理在信中說，南方當前所處的困境是南方當局依附美帝國主義的政策的結果，要擺脫這種境遇，南方當局就必須改變現行的政策。

人民公社帶來溫暖
妥善安排社員過冬
社員普遍感到暖家暖炕又暖心

【中國新聞社北京二十六日電】中國廣大城鄉人民普遍開始了人民公社化以後的第一個冬季生活。在受到公社無微不至的關懷的億萬勞動人民面前，狂風大雪只等閒，人們將度過一個暖家暖炕更暖心的無限溫暖的冬季。

湖南、山西、河北、甘肅、遼寧等省各地人民公社，最近都紛紛爲社員的冬季生活作了妥善安排。

湖南省郴縣專區許多縣細緻入微地考慮了人民冬季裏衣、食、住、行和烤火取暖等各方面的問題。爲了讓人們能就近用膳，許多原來較大的食堂都已改小了，使十七、八戶人家就有一個食堂。郴縣橋口公社每個食堂都設有幾個烤火室，每個社員家裏也各有小火爐。幼兒和老人受到更好的照顧。例如郴縣馬頭嶺中隊茅卜幼兒園開飯時，每個桌下都升起爐子，孩子們既能烤火取暖，又吃到滾熱的飯菜。這個專區到前些日子爲止，各公社免費發給社員的棉衣就有十萬件、棉被三萬床、棉鞋卅八萬多雙。大多數公社對社員的房屋都進行了檢查和整修。僅永興一個縣就整修了七千多間房屋。

河北省高陽縣，最近有兩千多幹部對群衆過冬問題普遍進行了檢查。全縣各公社分別用預發工資、借款等辦法幫助社員購置冬裝。公社還爲社員的房間糊窗子，發柴禾給社員取暖。所有飯廳都裝上了取暖設備。康保縣在「社社溫暖、人人睡暖炕」的口號下，最近已儲備了一億五千五百多萬斤柴禾，平均每戶可有三千多斤，基本上解決了社員整個冬季的取暖問題。

山西縣沁縣地處山區，是歷來很缺燃料的地方，但是現在，全縣家家都有了熱炕頭。這個縣的上游人民公社，爲解決人民取暖問題而採取了十項措施。在組織人民挖泥炭、拾柴草、收集廢棄木料和作物稭桿的活動後，僅廿天時間，全社就儲存了各種燃料五百多萬斤，夠全社整個冬季烤火燒炕的需要。

德陽大東區高坎人民公社、甘肅省酒泉縣永豐人民公社，也都多方面關心社員的溫暖。高坎社分發給社員取暖用的柴禾已達一百卅多萬斤，還爲六千多社員添置了棉衣、棉鞋。

廣大勞動人民深切地感覺到了在人民公社這個大家庭裏的溫暖。湖南省郴縣東風人民公社社員們唱的一支歡樂的歌，集中表達了人們對人民公社的親切感：「過去人說天堂好，只是聽說沒見到，若真正有天堂，它也不如公社好！」

長江蒸汽機輪船上電氣操作試航成功
是我國首創 國際無先例

【中國新聞社武漢二十六日電】長江海員在航運史上寫下了新的一頁：在蒸汽機船上實現了駕駛、輪機遙距離電器操作。

這次試航是不久前在長江「五一六」和「長江二〇一九」輪上進行的，試航情況良好。這不僅在中國國內是首創，根據有關方面掌握的資料證明，在國際上也是從來沒有的。它比在內燃機船上實行這種操作要複雜、困難得多。

這一試航的成功，給長江上佔多數的船舶——蒸汽機船走上電氣化、自動化開闢了道路，並將進一步保證航行安全和改善船員的勞動條件。

「長江二〇一九」輪上的全套電氣操作設備是由武漢水運學院的八位師生在漢口船廠與工人一道設計的，全套設計相當精密、完善。試航後，船員們對這套設備十分滿意，他們說，操縱簡單、易行，十分靈活。

到目前爲止，長江上已有二十七艘駕駛、輪機操縱電氣化、自動化的蒸汽機與內燃機船舶。

在全國農代會議上 廖魯言論人民公社
搞好公社的生產必須搞好生活
要發展商品生產並保持按勞分配原則

【中國新聞社北京二十六日電】在今天的全國農業社會主義建設先進單位代表會議上，中華人民共和國農業部部長、中共中央農村工作部副部長廖魯言作了關於農業問題的報告。

廖魯言在報告中談了三個問題：㈠一九五八年農業生產大躍進；㈡爭取一九五九年農業生產更大的豐收和全面的躍進；㈢統一認識，提高思想，搞好生產，搞好生活，把農村人民公社辦得更好。

在報告的第一部分裏，廖魯言敍述了今年各種農作物均獲的勝利數字。他在分析今年農業躍進形勢的特點時指出，今年農作物的單位面積產量增長的幅度比任何一年都大；從小麥到早稻到晚稻到晚秋作物，產量一季比一季高；許多一向被認爲是低產作物和低產的地區，現在變成了高產，而高產作物和高產地區則更加高產。

廖魯言說，一九五八年的農業大躍進，有力地駁倒了某些人認爲「農業生產不能快速發展」的悲觀論調以及對於我國「人口多耕地少」的顧慮，同時也粉碎了資產階級的「人口論」以及帝國主義反動派說我們「不能解決人口矛盾」的詛咒。

廖魯言又指出，在今年農業生產大躍進的同時，我國林業、漁業生產和畜牧業、水利建設以及氣象事業也都一齊躍進，農業生產的大躍進同時也促進了社辦工業、農村商業、交通、郵電、科學、文化教育、衛生等各項事業的發展。

在報告的第二部分裏，廖魯言首先指出，雖然一九五八年農業戰線的成就空前巨大，但是今後的農業生產還要繼續越過「五關」，這「五關」就是：糧食、棉花、油料和麻類、茶和蠶絲、畜牧業，爲了適應人民生活不斷增長的要求，在這些方面還都要大力增產。他還提出了一九五九年各類作物的增產具體要求。

關於如何爭取明年農業生產更大的豐收和全面的躍進，廖魯言在報告中談到了幾個問題：要開展大面積高額豐產田運動，切實執行「八字憲法」，耕作園田化；人民公社要作到農林牧副漁全面發展，使農、林、牧相互結合，相互依存；要實行工業和農業同時並舉，自給性生產和商品性生產同時並舉的生產方針，國營農場在這些方面要起模範作用。廖魯言說，一九五九年糧棉增產計劃仍然是一個躍進的計劃，而且這個計劃完全有可能完成，並且應該力爭超過，爭取一九五九年農業生產更大的豐收和全面的躍進。

在報告的第三部分裏，廖魯言闡述了人民公社的性質和任務。他特別指出，人民公社將大大加快中國社會主義建設的速度。他說，人民公社必須繼續發展商品生產和繼續保持按勞分配的原則；要搞好人民公社的生產，同時必須搞好生活，搞好人民公社的經營管理。還要特別注意發揚群衆路線的作風和實事求是的作風。在廖魯言的報告以後，有五個省（市）的代表在會上發言。

我展覽會轟動金邊
頭五天接待十五萬柬埔寨人民
觀衆表示中國的進步給亞洲人以希望

【新華社金邊二十五日電】在這裏舉行的中國建設展覽會在開幕後的頭五天中已經接待了十五萬多名觀衆。

在這些觀衆中有王室成員、工人、農民、學生和公務人員。有些觀衆還是從外省來的。很多中國和越南的僑民也參觀了展覽會。由於參觀的人太多，展覽會不得不把每天展出的時間延長兩小時。

觀衆對中國的建設，特別是對大豐收的經驗表現了極大的興趣。水利建設和水力綜合利用的模型以及沼氣發電機附近，人很擁擠。在小型改良農具、各種水車以及各式各樣的工業產品前面，觀衆都依依不捨，不願走開。每天晚上都有五千多名觀衆在展覽會大廳外面觀看中國的紀錄影片。

五百餘名觀衆在意見簿上寫下了許多動人的話語。他們對中國建設的成就表示讚揚，並且表示有信心建設一個繁榮的柬埔寨。

一位參觀者寫道，中國人民的進步在智力和科學的意識上給了亞洲人民以希望，並且是對帝國主義者的一個沉重打擊。

另一位參觀者寫道，這個展覽會表明，中國對柬埔寨是非常真誠的。因此我們柬埔寨的好兒女應該學習這些知識以建設我們的國家。

玉門油礦之夜（新華社記者傅振欣、史克勤攝）

水路運輸乘風躍進
全年貨運量兩億一千萬噸

【據新華社北京二十五日電】一九五八年，在我國遼闊的海洋和密如蛛網的江河上，大小船隻都爲鋼鐵運輸和工農業生產而奔忙。這一年，全國水路貨運量將達到兩億一千萬噸，較去年增長百分之三十七，大大地超過了第一個五年計劃期間平均每年增長百分之二十五的速度。

全國工農業生產的大躍進，特別是北戴河會議以後鋼鐵運輸和工業用煤的運輸量，給水路運輸帶來了空前未有的繁重任務。爲了減輕京廣和津浦兩條鐵路運輸的負擔，自十月份以來，我國北方沿海每月擔負供應長江以南地區的鋼鐵和動力工業用煤的運輸量，都達到一百萬噸以上，超過去年同時期一倍。地方航運每月的托運量也是百分之幾十以至成倍地增長。由於各地黨委加強領導，大搞群衆運動，開展廣泛猛烈的技術革命和共產主義大協作，使水上運輸能力迅速地增長，如上海以北海上運輸幹線十二月份的貨運量，就比八月份增長百分之八十以上，基本上保證了鋼鐵生產和其他重要物資運輸任務的完成。

中共中央領導人接見空軍英雄們
周總理會見蒙政府代表團

【新華社北京二十六日電】周恩來總理今天下午會見了蒙古人民共和國政府代表團團長丹·莫姆扎木茨副主席，代表團團員：蒙古駐中國大使布桑，國家計劃委員會主席策本，以及代表團隨行人員。

賓主在會見中進行了親切交談。周恩來總理在談話中熱忱地祝蒙古人民「人畜兩旺」，祝他們在建設社會主義的事業中取得更大成就。

會見時在座的有賀副總理，在座的還有李、劉明夫、姬鵬飛等人。

【新華社北京二十六日電】中共中央副主席劉少奇、周恩來、朱德，書記鄧小平，中央政治局委員彭真、李先念，候補委員陸定一、康生、薄波，中央書記處書記黃誠，今天下午接見了中國人民解放軍空軍積極分子代表大會的全體代表、北京空軍黨代表大會全體代表和財貿部門黨的基層組織工作會議的全體代表。

接見時在座的有中共中央委員馬明方、劉楓和候補委員姚依林。

最高蘇維埃閉幕前決議 蘇將繼續促其實現永久停試核子武器

並盼美英法共同解決柏林問題

【據新華社北京二十六日電】據塔斯社莫斯科訊：蘇聯最高蘇維埃第五屆第二次會議經過四天的會議之後，二十五日下午在克里姆林宮隆重閉幕。

在二十五日上午的會議上，討論和通過了有關刑事立法和刑事訴訟原則的新法案，關於憲法中某些條款的修改和補充以及最高蘇維埃主席團的一些指令。會議還通過一項決議，批准蘇聯政府有關於停止核武器試驗問題和關於柏林問題的政策。

在下午的閉幕會上，蘇聯外交部長葛羅米柯代表蘇聯政府答覆了兩院代表關於停止核武器試驗和柏林問題的詢問，代表們在發言中熱烈贊同政府在這些方面所採取的政策。

【新華社北京二十六日電】據塔斯社莫斯科訊：第五屆蘇聯最高蘇維埃第二次會議在二十五日的閉幕會議上一致通過一項決議，批准蘇聯政府關於停止核武器試驗問題和柏林問題的政策。

決議說：在停止核試驗問題上的頑固態度，美國和英國政府至今仍然拒絕立即和普遍停止核武器試驗。他們在三月三十一日蘇聯作出單方面停止原子武器和氫武器試驗的決定之後，還進行了一系列最頻繁的原子彈和氫彈試驗。

決議強調指出，蘇聯現在也像其他任何時候一樣，準備放棄各種核武器的試驗，如果美國和英國準備簽訂永久停止核試驗的協定。因此，現在，美、英兩國再沒有任何理由來拖延簽訂停止核試驗的協定，因爲日內瓦專家會議已經一致確認完全可以對此進行有效的監督。

蘇聯最高蘇維埃認爲停止各種核武器的試驗是停止軍備競賽和「冷戰」政策、維護國際和平的重要步驟。蘇聯最高蘇維埃決定批准蘇聯政府在停止核武器試驗方面的政策和實際措施，並責成蘇聯政府今後仍然爲實現立即和普遍、永久停止核武器試驗而進行堅持不懈的鬥爭。

蘇聯最高蘇維埃希望美國和英國不要辜負各國人民的願望，立即停止一切核武器試驗。

決議說，蘇聯政府的建議受到德意志民主共和國以及其他許多國家的熱烈支持和贊同。決議對蘇聯政府主動提出關於把西柏林變成非軍事化的自由城市的建議表示滿意。蘇聯最高蘇維埃希望美國、英國和法國政府能夠對符合歐洲和世界和平利益的解決柏林問題的建議作出實際行動，來達到這個偉大而崇高的目的。

蘇聯通過新教育法

加強學校與生活和生產聯系 並實行八年制普及義務教育

【據新華社北京二十五日電】據塔斯社莫斯科訊：蘇聯最高蘇維埃第二次會議經過兩天的討論，二十四日通過了關於加強學校與生活聯系和進一步發展蘇聯國民教育制度的法律。

這項法律的序言指出，加強學校同生活聯系的問題對勝利完成共產主義建設的任務具有特別重要的意義。認爲到共產主義社會腦力勞動將同生產的自動化而消失的想法是極端錯誤的。腦力勞動仍然要繼續存在。沒有創造性的、使人愉快的、增強體質和提高身體生活機能的體力勞動，人的和諧發展是不可想像的。

法律說，必須在兒童開始受教育時，就開始培養他們在將來參加社會公益勞動。全體青年從十五、六歲起應當參加體力所能勝任的對社會有益的勞動，而且對他們往後的全部教育必須同國民經濟中的生產勞動相結合。

法律規定蘇聯將實行八年制普及義務教育，以代替目前的七年制普及義務教育。法律說，作爲第一階段教育的八年制學校應當使學生具備普通教育和綜合技術教育的基礎知識，培養他們熱愛勞動、願意參加社會公益活動。第二階段——青年的完全中等教育從十五、六歲開始，這一階段的教育要根據教育同生產勞動相結合的原則進行。

法律說，學校的專業按各生產部門劃分。現有的工廠學校、職業學校、鐵路學校和其他專業學校將改組爲城市職業技術日校和夜校，學習期限爲一年到三年，而鄉村的職業技術學校的學習期限爲一年到二年。

法律中說，共產主義建設的任務要求根據最新科學技術成就提高聯系生活和生產，要求提高培養專家的理論水平。高等學校的任務之一是培養受過以馬克思列寧主義思想爲基礎的教育、掌握本國和外國最新科學技術成就、通曉業務、不僅能夠完全利用現代技術而且能夠創造未來的技術的高度熟練的專家。

美駐蘇大使湯普遜 下月初將返美度假

【法新社莫斯科二十六日電】據二十六日消息，美國駐莫斯科大使湯普遜將於一月四日動身返美國度假。

這裏的西方人士指出，湯普遜這次回國之行將和蘇聯部長會議第一副主席米高揚赴美的時間相巧合。美國最近已簽發米高揚訪美兩週的護照。

這裏的人士認爲，米高揚赴美和湯普遜返國行期相合，又是美國對米高揚這次訪美重視的表示。

蘇聯通過修改刑法

保留死刑但判處可能性極有限 取消剝奪選舉權及取消國籍等處分

【據新華社莫斯科二十六日電】在二十五日上午舉行的蘇聯最高蘇維埃聯盟院和民族院聯席會議上，聯盟院法案委員會主席、最高蘇維埃代表波利揚斯基就「蘇聯和各加盟共和國刑法基礎」、「叛國罪的刑事責任」、「軍人犯罪的刑事責任」等新法案作了報告。

波利揚斯基在報告中說，過去實行的刑法基本原則和許多其他的刑法是在三十多年以前通過的，因此，在許多方面都過時了。由於在國家的經濟、政治、文化生活中發生了具有決定意義的變化，所以迫切需要修改蘇聯的刑法。

報告人指出，隨着蘇維埃社會制度和國家制度的鞏固，隨着公民覺悟的提高，說服工作具有越來越大的意義。但是，就在這種條件下，妥當地保衞社會主義制度，使蘇聯公民的權利和合法利益不受犯罪性的損害，這是社會主義人道主義的最高要求。

波利揚斯基在闡述刑法基礎法案時指出，這一法案一方面規定縮小和減輕對國家和社會沒有多大危害性的犯罪行爲的刑事責任，另方面又規定加重最嚴重的反對國家的罪行的責任。國家暫時還不得不保留死刑這樣一種最嚴厲的懲辦措施。但是，判處死刑的可能性是極其有限的：在和平時期只有犯了像叛國、間諜活動、破壞活動、恐怖活動、嚴重的謀殺、匪徒活動等罪行時才判處死刑。

波利揚斯基代表聯盟院和民族院的法案委員會建議取消某些判刑，如宣佈爲人民的敵人這種罪名，並取消其國籍和永遠驅逐出蘇聯國境或判處暫時離開蘇聯。報告人還說，保持像剝奪選舉權這樣的判刑措施也是不適宜的。

波利揚斯基強調指出，這一法案的出發點是，由於社會主義建設的成就以及勞動人民社會覺悟的提高，除去對最危險的罪犯採取嚴厲措施外，可以更多地採用教育性的措施，對未成年人尤其應如此。法案委員會考慮到勞動人民的願望以及審判和檢察工作人員的願望，決定對犯罪分子剝奪自由的最長期限爲十年，只有犯了特別嚴重罪行的人才剝奪自由的最長期限爲十五年，而根據現行法律，剝奪自由的最長期限爲二十五年。

波利揚斯基還說，委員會雖然主張取消過分長時期地剝奪自由的做法，但對危險的犯罪分子卻認爲不應當有任何寬容和姑息——這是人民的要求。只有對於以模範行爲和誠實態度對待勞動而證明自己已經悔改並至少服刑一半的罪犯才能假釋，對於罪行嚴重的犯人，至少要服滿三分之二的刑期，才能假釋。至於特別危險的慣犯，這種措施是根本不應當採用的。

報告人說，叛國罪刑事責任法案的第一條中規定，下列罪行屬於叛國行爲：投奔敵人、進行間諜活動、洩露國家和軍事機密、逃亡外國，以及拒絕從國外回到蘇聯，幫助外國進行敵對活動和進行奪取政權的陰謀活動。對於這些罪行必須進行嚴懲。

在二十五日上午的會議上作報告的還有民族院法案委員會主席、最高蘇維埃代表拉蘇洛夫。他談到「蘇聯和各加盟共和國及自治共和國法院組織法基礎」、「軍事法庭條例」，以及「蘇聯和各加盟共和國刑事訴訟程序基礎」等法案。

在波利揚斯基和拉蘇洛夫報告後，代表們發言表示贊同這些法案。

貿易矛盾更尖銳化 英法展開貨幣冷戰

法將發行「大法郎」變相貶值

> 比內表示，英鎊如果恢復兌換，法決改變其對歐洲共同市場所承擔的義務。

【法新社巴黎二十六日電】銷路很廣的「法蘭西晚報」二十六日報道：法國政府或許在計劃創造一種「大法郎」，價值等於一元美金的五分之一。

該報說：「一個大法郎可以說等於一塊美金的五分之一」，今天的法郎，每一「大法郎」約代替今天的法郎「一百個」。

該報說：這個計劃的一部份，包括創造一種大法郎，每一大法郎是四百二十法郎，這樣將提高到五百法郎，或五個大法郎。依據這個辦法，每公斤金條將相等於五十五萬法郎。大法郎將接近於西德馬克，但價值稍低。「法蘭西晚報」說：這可能還意味着大法郎可以和西德馬克兌換，也許還可以兌換意大利里拉。

該報又說：「這將等於創造一種歐洲貨幣，而各國貨幣和黃金的相互兌換將給與這種貨幣(大法郎)以很大的穩定性。」

該報又說：雖然這種辦法在理論上可行，在事實上也切合需要，但是，從技術的觀點來看似乎是很難的。

【法新社巴黎二十六日電】巴黎銀行界人士二十六日說，預料二十六日已擬定的法國貨幣措施，將與成立已八年的歐洲支付同盟的取消不期而合。

預料歐洲支付同盟在下星期一(二十九)日即行結束，而由一個新的「歐洲貨幣協定」代替。這個協定早在三年前已經簽字和批准了的，但從未付諸實行。萬一歐洲國家貨幣恢復可兌換的時候，即代替歐洲支付同盟。

財政界人士說，法國所考慮的貨幣措施是在西歐國家諒解合作的氣氛中擬訂的。這項新協定，像歐洲支付同盟一樣將把歐洲經濟合作組織的參與國家聯繫在一起。它將保證參與國家之間的交易問題的解決。

【路透社巴黎二十六日電】法國總理府發言人二十六日說，法國總理戴高樂已召集內閣於二十六日下午開會，討論財政問題。

發言人又說，由科蒂總統主持的全體內閣會議「大致將在二十七日上午舉行」。

二十六日「法蘭西晚報」刊登了財政部長比內接見該報記者所發表的談話。他說：「在目前局勢中，還沒有作出貶值的計劃」。

問到傳說的英鎊即將自由兌換時，比內說，這不一定意味着法郎貶值的。他又說，如果英鎊可以兌換，法國就得要變更它對歐洲共同市場所承擔的義務。

【法新社巴黎二十六日電】通常可靠的法國財政部人士二十六日說，貨幣改革方案還不能完成，因爲我們不是孤立的，也會採取其他國家的首都的決定。他拒絕作詳細解釋。

據自法國財部人士獲得的消息，法國政府現在已得到英鎊恢復自由兌換的消息。這個消息已使法國政府不得不爲這種舉動而修改它的政策。

法國的決定，現在仍在秘密之中，但是官方人士現在已承認那些決定將是法國財政經濟政策全面檢查的一部分。

政府在改革貨幣的同時將要最後確定一九五九年的預算。

【路透社巴黎二十六日電】通常可靠的法國財政部人士二十六日說，法國的貨幣改革將包括以下三點：(一)發行「大」法郎，即擴大法郎對現行法郎的比率在二十六日的閣議中將予確定。(二)一些「大」法郎對其他有些貨幣一定兌換性的比率，和(三)整個「小歐洲」的六個國家的共同貨幣政策。

紐約法郎無盤 英鎊市道堅挺

巴黎黃金續漲交易所停營業

【路透社紐約二十六日電】在外匯經紀人等待着巴黎有關可能實行新措施的消息到來的時候，英鎊在二十六日法郎市場沒有報口。法郎在二十四日收市時還是相當穩定的。

【法新社巴黎二十六日電】法國銀行與銀行之間的黃金交易，每公斤金條的價格二十六日上漲了一萬四千法郎，漲至五十六萬法郎。

經過了聖誕假期之後，銀行二十六日已開市，但並無不尋常活動的消息。

巴黎的股票交易和官價黃金市場二十六日由政府下令暫停營業，以待內閣會議對金融事務做出決定。

法國政府下令停止外國買賣

【路透社巴黎二十六日電】法國政府二十六日下令停止外國交易，直至星期一(二十九)日爲止。

意開緊急會議討論法郎貶值

【合衆國際社羅馬二十六日電】意大利銀行總裁二十六日召集專家們舉行緊急會議，討論外傳法國準備把法郎貶值的消息。

二十六日是意大利的全國宗教節日。緊急會議是隨着巴黎傳出法國政府計劃將法郎貶值消息後召開的。

意總理范范尼亦已召集於二十七日舉行特別閣議討論傳說的法國財政措施。

英劇團蘇京演「鑄情」觀衆如潮咸予好評

陶樂茲·杜丁飾朱麗葉受歡迎

英女演員 陶樂茲·杜丁

【合衆國際社莫斯科二十五日電】莫斯科人首次以欣賞莎士比亞戲劇來度聖誕前夕。英國莎士比亞紀念劇團在蘇聯首都一開始就上演「羅米歐與朱麗葉」。

二十四日到開幕時分，莫斯科克雅納街的莫斯科小型藝術劇院成了吸引觀衆的中心。黑亮亮的轎車一輛輛駛到劇院門前，一羣羣觀衆擠在外面的人行道上，有的還抱着希望，到票房口去排隊，希望有人在最後一分鐘退票，自己好補上去。

戲院裏面，有一千一百個人起立對英蘇兩國的國歌致敬。他們有的是蘇聯當局及戲劇界名流，有的是外交使節團的主要人員。

會說英語的蘇聯觀衆聚精會神在注視演出，不時對舞台裝配、道具及演出發出評語。從休息時發出的評語以及最後閉幕時爆出的歡呼，可以判斷陶樂茲·杜丁女演員所飾的朱麗葉給觀衆以最大的印象。一位年老而著名的蘇聯藝術史家說「她簡直新而又清亮」。

一位蘇聯演員說：他喜歡演出的效果，台詞既不冗長，而佈景變動又很靈活。他覺得演出絕妙。另一個觀衆則用了「美妙」兩字總結全部的演出。

【路透社莫斯科二十五日電】莫斯科電台一位國際政治評論員二十五日向英國廣播「普天之下皆有和平和善意」的特別祝詞。

廣播說：「如果在日內瓦的西方代表團已經接受了蘇聯的永久停止核子試驗的建議，那麼，對世界來說，應該是一個多麼好的聖誕禮物」。

評論員特別從莎士比亞紀念劇團在莫斯科和列寧格勒演出的成功和英國人的想法相比較，說「互相瞭解的意願是兩國對人類感情的象徵」，而「艾森豪威爾總統的和平祝詞卻由一顆洲際導彈廣播出來」。

蘇丹外長開招待會歡迎我大使陳家康

蘇丹總理批准石油法律

【中國新聞社北京二十六日電】喀土穆消息：中國駐阿拉伯聯合共和國大使陳家康在二十五日結束了在蘇丹的訪問。

陳家康在蘇丹訪問期間，參觀了共和國宮和國會大廈，在那裏看到了曾經殘酷鎮壓太平天國起義軍和鎮壓蘇丹人民的英國殖民主義者戈登被擊斃的地方。

陳家康還參觀了蘇丹博物館，並且訪問了喀土穆和北喀土穆。在恩圖曼他參觀了馬赫迪的墳墓和阿卜杜拉的故居。他們是十九世紀末年打擊英帝國主義的蘇丹人民的領袖。

蘇丹外交部長邁爾加尼二十日曾舉行招待會歡迎陳家康。蘇丹外交部、財政部和商業部的官員們和外交使節出席了這個招待會。

【據新華社開羅二十五日電】據中東通訊社二十五日喀土穆報道，蘇丹總理阿布德批准了一項關於在蘇丹勘探石油的法律。法律規定，凡是在蘇丹領土上開採的石油，蘇丹應分享百分之五十的利潤。法律還規定任何公司至多只能在八百平方公里的面積以內勘探試採石油。法律規定石油勘探試採權的期限爲四年，並且規定可以延長四年。石油專利開採權的期限爲三十年，可以延長三十年。法律還規定了在國內取得石油勘探試採權的公司的董事會中蘇丹人應佔的名額，以及政府監督的範圍。

蘇丹首都喀土穆 新華社稿

阿聯建阿斯旺水壩 蘇聯擔任首期工程

西德日意想參加第二期工程 英報說美商也要提供「資助」

【新華社開羅二十六日電】據埃及報紙二十六日報道：依據二十七日簽字的蘇埃協定的條款，所有阿斯旺水壩的第一階段的建築工程將由蘇聯擔任。

開羅電台引述報紙的消息說：西德建築公司將參加該水壩的第二階段的工程。日本和意大利亦將參加有關第二階段的工程。

【新華社開羅二十六日電】「金字塔報」二十五日報道，西德駐阿聯大使貝克爾已經通知阿拉伯聯合共和國外交部長法齊說，西德政府決定爲阿斯旺高水壩工程提供資金。他說，有一個技術代表團將在一月初到達開羅，以便進一步對這項工程進行研究。

「金字塔報」說，西德將要爲高水壩第二期工程提供資金。

今年十月間，蘇聯政府曾經應阿聯政府請求，提供四億盧布的貸款，幫助修建阿斯旺水壩第一期工程。

同時，「消息報」援引英國「每日快報」的消息說，有一批美國商人提出了對阿斯旺高水壩工程「資助」七千萬英鎊的建議，美國政府已經批准了這個建議。

又訊，開羅「消息報」說，意大利、瑞士和日本的一些公司也都已經表示願意參加阿斯旺水壩工程。

美國自打嘴巴

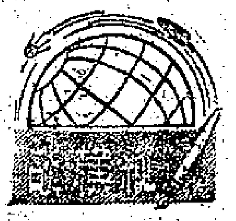

一年多以前，美國因爲埃及不肯參加軍事集團，撤回了它助埃及建阿斯旺水庫的建議。

埃及並沒有屈服，站住了。得到了社會主義陣營和亞非國家的支持，埃及打敗了帝國主義的挑撥和侵略，更堅強了。最後，蘇聯同意幫助埃及修建阿斯旺水庫。

現在，美國卻老着面皮又「批准」美商「資助」阿斯旺水庫工程了。

這件事，一方面說明了美國的慘敗；它以爲抓住「援」就可以使人屈服，結果是完全失算；另一方面，也說明美國的不惜對自己的嘴巴重重地摑一掌，然後又變個方法進行滲透。

但是，埃及會上當嗎？納賽爾二十三日演講，還強調和平和不結盟的政策，反對軍事聯合和同盟。埃及「晚報」在二十四日的評論中說：「美國的經濟是帝國主義的經濟，美國援助總是帶有條件的，接受美國的援助總是意味着喪失政治獨立。」

注意美國在中東搞什麼？

施君玉

一個皮包的秘密

對於伊拉克，美國即是另一副嘴臉。

美國有關伊拉克的宣傳，很像是美國去年秋天有關敘利亞的宣傳；美國助理國務卿朗特里訪問中東，也使人想起美國特使韓德森去年訪問中東的情形。

去年，韓德森丟了一個公事皮包，他訪問中東的秘密露了。當時，美國一方面在敘利亞製造顛覆活動，另一方面則督促伊拉克、土耳其等國向敘利亞發動軍事挑釁。

但是，顛覆活動被敘利亞政府粉碎了。當時的伊拉克政府，因爲怕自己人民反對，不敢動手。土耳其政府攝於蘇聯之威，也不敢爲美國火中取栗。

朗特里對他的皮包是小心了。但是，美國報章的報道已經洩露，美國一方面在伊拉克內部製造顛覆，另一方面則督促和美國訂了軍事協定的土耳其和伊朗對伊拉克進行武裝挑釁。目的是顛覆現在的伊拉克政府。

團結與分化

帝國主義的武庫中，也就不過是這幾樣兵器：威脅、利誘、分化。美國帝國主義者一手抓「援」，一手抓屠刀，就是想分化中東人民，分化阿拉伯民族的團結，從而使美帝國主義可以分而治之，在中東恢復殖民統治。

然而，分而治之，並不是什麼新花樣，對於這種統治方法，中東人民是富有經驗的。只要中東人民堅決團結，粉碎美帝國主義的一切分化陰謀，他們的獨立就一定有充份的保障。

日本陸軍幕僚長同東條長女結婚

【新華社北京二十五日電】東京消息：日本防衞廳今天證實了戰後被送上絞架的日本甲級戰犯、戰時首相東條英機的長女同日本「陸上自衞隊」幕僚長杉山茂秘密結婚的消息。

東京的一家報紙曾報道了這則反映日本現役高級軍官同日本軍國主義勢力之間的緊密社會聯系的消息。據報道，東條的女兒同杉山茂是由東條的秘書介紹，在十七日秘密結婚的。

蘇國家安全委員會 謝列平繼任主席

【新華社北京二十六日電】塔斯社莫斯科訊：蘇聯最高蘇維埃主席團二十五日通過了關於任命亞歷山大·謝列平爲蘇聯部長會議國家安全委員會主席的決議。前任主席謝羅夫大將已另有任用。

在這以前，謝列平曾在蘇聯共青團中央委員會工作，後來又在蘇共中央機構工作。

南通過國家預算 國防支出最大宗

【路透社貝爾格萊德二十五日電】南斯拉夫議會二十五日一致通過一九五九年的國家預算。支出與收入平衡，預算爲三千九百二十九億五千萬第納爾，預算比一九五八年高百分之十二點五。

國防支出仍然是預算中最大的項目，計一千九百九十億第納爾(約二千萬五千英鎊)，比一九五八年增加了一百七十三億第納爾(約兩億三千六百八十一萬五千英鎊)，但是，全部國家收入分配於武器方面的幾乎仍未改變，即百分之九點五一。

一定要把非洲解放 是非洲當前的主流

恩克魯瑪接受新德里大學學位

【合衆國際社新德里二十六日電】加納總理恩克魯瑪二十六日接受新德里大學所贈的名譽學位。

新德里大學校長印度副總統拉達克里希南在贈授典禮中把名譽學位贈給這位非洲領袖。印度總理尼赫魯和印度政府的其他高級官員都參加了贈授典禮。

【新華社新德里二十五日電】加納總理恩克魯瑪昨天晚上說，今天在非洲起作用的力量就是那些一定要解放非洲的力量。

在印度總理尼赫魯爲歡迎他所舉行的國宴上，恩克魯瑪談到了最近舉行的全非人民大會的意義。他說：「這樣的時刻已經來到了：非洲的小塊地方的自由不能算是自由，除非這種自由同今天仍然處在殖民主義制度下的非洲一切地方的自由聯結起來。」

他表示希望非洲的偉大的世紀不久將要來臨，在這個偉大的新世紀裏，這個大洲上的一切地方都獲得完全的自由和主權。

他希望加納和印度結成親切的友誼。

尼赫魯在致歡迎詞時說：「非洲正在發生重大的事情，非洲充滿了各種渴望自由的願望。」他說，每一個人都必須認識，這個大洲充滿生命力。他希望加納和印度兩國人民以及亞非兩洲各國人民都將合作起來，和平地生活在一起。

宴會以後，演出了多采的文娛節目。

美又圖顛覆伊拉克 公然叫囂進行軍事干涉

搗亂，失敗，再搗亂

【新華社北京二十五日電】美國當局對於伊拉克革命勝利使它遭到的慘重打擊極不甘心，目前正在醞釀顛覆這個共和國的陰謀。最近時期，特別是美國助理國務卿朗特里訪問中東前後，美國報刊通訊社的報道中，已經可以看出眉目。

一些美國報刊已經毫不隱諱地在鼓吹對伊拉克進行軍事干涉。「基督教科學箴言報」十二月十一日發表它駐中東記者艾利斯的報道說，伊拉克局勢已經使西方的石油利益「受到威脅」。他暗示，「巴格達的事態可能迫使美國必須在中東作出一個根本性的決定，可能同今年夏天派美國軍隊去黎巴嫩的時候所需要作的決定一樣的嚴重」。艾利斯還說，伊拉克的近鄰伊朗和土耳其已經感到「焦慮」，他特別表示，土耳其將不會不「設法扭轉」伊拉克局勢——「必要時使用武力」。

艾利斯的這種論調同其他一些報刊的言論是吻合的，例如，「商業周刊」曾經強調指出，爲了對付伊拉克局勢，美國國務院正在向土耳其、伊朗和巴基斯坦加強「軍事保證」。

在鼓吹軍事干涉同時，美國宣傳機關也在採取分化、散播謠言、製造不和的老手法，大肆挑撥伊拉克同其他阿拉伯國家的團結。十一月十五日的美國「商業周刊」甚至公開鼓吹「在伊拉克發動軍事政變」，爲了要打擊伊拉克的愛國民主力量。另外有些報刊特別熱衷於挑撥伊拉克人民革命「威脅」了「阿拉伯民族主義」，使在阿拉伯國家和西方之間的新關係」。艾爾索普就在「紐約先驅論壇報」上鼓吹美國應當「努力建立阿拉伯國家之間以及阿拉伯國家和西方之間的新關係」。「新關係」的這一點也正是美國其他許多報刊正在熱烈議論的問題。從這些言論中可以看出，美國在準備直接干涉伊拉克的同時，將着重在阿拉伯國家內部製造分裂和對立，以便「孤立」和打擊伊拉克，阻撓中東人民獨立鬥爭的發展，最後達到各個擊破的目的。

英殖民主義者彫像 印度各地陸續拆除

【新華社新德里二十五日電】印度各地陸續拆除英國殖民主義者的雕像。到目前爲止已經有五十六座英國國王、官吏和將軍的雕像被拆除。

這些樹立在印度美麗的國土上的殖民主義者的雕像，使印度人民感到不愉快，這使他們想起了英國殖民統治下的黑暗和血腥歷史。印度政府作出決定，要拆除「觸傷印度民族情緒」的外國統治者的紀念物。

在德里，市政當局拆除了英國將軍尼科爾森的雕像。他們是指揮鎮壓一八五七—一八五八年印度人民反英大起義的劊子手。他們從起義者手中奪回了德里。著名的起義者在這次起義中犧牲了他們的生命。在這次起義中發生過激烈戰鬥的北方邦，已經把所有二十七座殖民者的雕像都拆掉了，也有一些英國殖民者的雕像還沒有拆除。在德里，有一些英國殖民者的雕像仍存在這些地方。

在談到印度政府關於拆除這些雕像的政策時，印度政府曾經在國會中說，我們的一般態度是拆除那些可以被認爲令人不快的雕像，但是要逐步進行，不要大肆宣揚，不要做任何會引起國家之間的敵意的事情。拆下的雕像如果有歷史意義或藝術價值可以放在博物館裏，其餘的如果有人要，就可以送給他們。

新建成的南福鐵路

鐵龍飛

福建省第二條鐵路幹線——南福鐵路已於十一月二十六日建成了，定一九五九年元旦與全國鐵路辦理直達客貨聯運業務。從此，我國東南沿海的英雄城市福州，和全國各大城市及祖國的心臟北京，更緊密地聯系在一起了。

二百公里的艱巨工程

南福鐵路全長一百九十二公里，與鷹廈鐵路的來南支線相連接，從南平沿閩江向東南伸展，經古田、閩清、閩侯等地，達終點站福州；並將從福州延伸到我國東南著名海港——馬尾鎮。

南福路雖然全長不到二百公里，但工程卻是十分艱巨複雜。沿線有無數深山削壁，幽谷激流，地質複雜，資料不全；加上築路工程施工時期，又適逢雨水季節，人們要與洪水搏鬥。英雄的鐵道兵和民工們發揮了衝天的幹勁和無窮的智慧，一九五六年三月正式動工以來，打通了一座又一座的難關。一九五七年五月十八日，重點工程——閩江大橋建成了。這座橋有二十一個大橋墩屹立在閩江激流中，墩高二十多公尺，全長四百八十四公尺，比鷹廈線最長的萊州大橋還長一百四十多公尺。過橋後，南福鐵路就沿閩江東岸挺進。一九五七年十二月鋪軌列車開始鋪軌貨運。此後，工程進展迅速，終於提前三個月鋪軌完成，並放出了一天鋪軌二十一華里，穿進隧道十公尺多的全國最大鋪軌「衛星」。全線共挖填了土石方一千四百多萬方，如果把它築成高寬各兩公尺的路堤，可以從海南島鋪到黑龍江邊。全線共有隧道四座，大、中、小橋樑和涵管四百餘座，平均不到二公里就有兩座橋涵，真是繼鷹廈鐵路之後又一個移山填海的工程。

英雄戰士·英雄人民

在南福鐵路修建過程中，英雄的鐵道兵和民工為了讓火車早日通到福州，日夜忘我地勞動，湧現了無數可歌可泣的英雄模範事跡。搶修閩江大橋九號墩時，正值嚴寒的冬天，又下着傾盆大雨，水漲高五、六公尺，戰士張勝榮把一條粗繩扎在手上讓其他人牽住，自己縱身跳入湍急的洪流，不顧冰冷的江水像針一樣刺骨，凍烏了嘴唇，堅持摸清了河床的地形，保證了築墩工作順利進行。來自福州、閩侯、古田、龍溪、莆田等十六個縣市的成千上萬民工，和鐵道兵一起，戰鬥在南福線上。民工周金泰一天來往挑土一千二百八十擔，相當於一天要走一百二十八華里的路程。晉江縣的一支民兵分隊跟隨鐵道兵部隊在鷹廈鐵路、南福鐵路戰鬥三年，不論在政治覺悟、組織紀律、築路技術等方面，都具有相當的水平，被稱為「不穿軍衣服的解放軍戰士」。

在南福鐵路上，可以看到來自各方的熱情支援。這裏有鞍鋼、錦州、瀋陽的工人們的勞動成品，有上海、山海關等地工人趕製的道岔、鋼軌工具。

沿線人民為鐵路送來了三萬八千多立方米的木材，五千多噸的水泥和八萬多根的毛竹。福州市的青年和婦女為修建「五四路」「三八路」和「共青團車站」工地，爭先來到福州車站工地，不分晝夜義務勞動。當第一列火車開進福州的前夕，三千名青年學生組成的築路隊還在英勇奮戰。

這條鐵路有重大意義

南福鐵路的建成，對促進福建經濟、繁榮僑鄉經濟，具有重大的意義。鐵路沿線蘊藏富饒，大米產量估計佔全省百分之二十四以上，木材儲藏量約佔全省百分之三十五以上，並有甘蔗、水產、煤鐵等；福州市又有馳名中外的脫胎漆器等特產。過去，這些物資都受到運輸條件的限制，趕不上生產建設發展的需要。據福州市調查，一九五八年全市貨運量約為二百萬噸，到一九六二年，預計全市進出口物資可能達到八百萬噸到一千萬噸。而南福鐵路未通車前，每月平均運輸能力僅爲十五萬噸，相差很遠。

福州將成鐵路網中心

南福鐵路通車後，從福州到南平只要三、四小時，比坐船快十幾小時；一天半時間就可直達上海。沿線木材、大米及土特產，可通過火車源源運往全國各地。這條鐵路對進一步開發山區經濟有很大意義，許多新興的工業基地也將在沿線建立起來。那時，福州的橘子和山東的蘋果，可以同時出現在兩地市場；福州人民只要三天就可以看到前一天北京出版的報紙……。這真是一條幸福之路啊！同時，南福鐵路對支援解放台灣、鞏固我國東南海防也有重要的意義。

現在，南福鐵路的延伸線——福馬段正在加緊修建中；福州—玉山線也即將動工。至一九六二年，從福州還可以坐火車直達浙江溫州，北抵江西玉山，南通廈門。福州市就將從沒有一寸鐵路一躍成為福建鐵路網的中心了。

廣東電業局向元旦獻禮
華南最大型變壓器製成
調整的電流可供二百萬人城市照明
元旦開始在穗使用供工業用電需要

【本報廣州二十六日專訊】繼今年國慶節前夕華南最大型的變壓器衛星升天後，一顆更加光輝、巨大的衛星——七千五百千伏安、三萬五千伏電壓的大型變壓器，於昨天（廿五日）又飛上了高空。與一對「雙胞胎」，另一台同樣規模的大型變壓器正在進行總裝配，將在元旦前誕生。這是廣東省電業局供電所電器修造廠（即原修試分場）的職工們獻給一九五九年元旦的一份豐厚的禮物。

這台大型變壓器昨日經過嚴格檢驗，全部合乎設計要求。它是目前華南地區自行設計製造的最大的一台，高四點八公尺、長五點一公尺、闊四點二公尺、重達三十噸，變電能力比國慶前夕製成的三千二百千伏安變壓器大一倍多。經過它所調整的電流，可以供一座二百萬人口的城市照明用電，或者是三間五萬錠紗廠的生產用電。這台大型變壓器將在元旦前投入生產，供廣州第一軍工機器廠、廣州鋼鐵廠等廠的用電需要。

電器修造廠的職工在放出了第一顆變壓器衛星後，就提出要在年底前製出容量達七千五百千伏安的大型變壓器。十一月中旬，該廠職工開始動手，在製造過程中，碰到很多困難，但在他們苦幹、巧幹之下，一一克服了。工具不足，他們便自造工具；沒有塗漆設備（變壓器內二萬塊矽鋼片都要塗上絕緣漆），他們就全廠動員，在業餘時間用手工來操作；廠裏的繞線架較小，只能做直徑三百五十公厘、長需五公尺、重量幾十斤的線圈，而這個變壓器的線圈卻有一點七五公尺長、直徑七百二十公厘、重達一噸，於是他們便解決了這個問題；在總裝配中，要把一個重達十二噸的線芯吊起裝入變壓器外殼，而廠裏最大的吊車只能吊六噸重，職工們便架起了三根高及屋頂的大杉，用捲揚機把芯吊起，結果順利地完成了總裝配任務。職工們就這樣用土辦法、土辦法，以小攻大，戰勝了一切困難，製出了這台目前華南最大的變壓器。

副食品大量運廣州
五天到生猪八千頭
塘魚蔬菜水果到貨均比前增加
中共廣州市委直接領導加强供應

【本報廣州二十六日專訊】在中共廣州市委的直接領導下，廣州市有關部門積極採取措施加强副食品貨源的組織和催運工作，近日來副食品上市供應量已陸續增加。

為了進一步加強對副食品工作的領導，市委除於上周召開會議進行了具體布置外，又於二十三日，由市委第一書記王德同志掛帥，成立市委副食品領導小組，下設辦公室，由市第二商業局局長郭少溪擔任辦公室主任，具體進行工作。目前辦公室建立了各副食品供應部門向領導小組的經常會報制度，使全市副食品的採購供銷情況能及時掌握起來，遇到問題迅速採取措施解決。市第二商業局為加强副食品採購工作，前兩天又派出該局副局長李政和一批幹部到全國各地組織貨源。

由於市委加强領導和各有關部門的努力，最近以來副食品上市供應量已經顯著增加。根據市第二商業局所屬各公司副食品上市量統計，二十日至二十四日這五天同前五天相比，共供應生豬七千七百多頭，增加百分之四十；牛一千七百多頭，增加百分之二十八；塘魚九千七百多擔，增加百分之二十一；蔬菜七萬七千多擔，增加百分之三十三；水果二萬六千多擔，增加百分之二十四；雞、鴨、肉類罐頭等亦有增加。

又訊：根據中共廣州市委關於迅速做好副食品的供應工作，讓市人民高高興興、熱熱鬧鬧過新年的指示，市交通運輸指揮部採取措施，保證副食品隨到隨運，分秒必爭，斤兩不少，昨天（二十五日）又召開了有關運輸部門和物資單位會議，研究了如何進一步大搞協作，保證做好廣州市人民生活急需的日用品和副食品的調運工作。

【本報廣州二十六日專訊】中共廣東省委和省交通運輸指揮部最近分別發出通知，要求各級黨委和全省交通運輸部門抓緊時機，突擊運輸人民生活急需的日用品、副食品，讓全省人民高高興興地過新年。

南三明年規劃
畝產稻穀萬斤
每人可獲穀近六千斤花生油百廿斤

【本報廣州二十五日專訊】南三縣消息：南三縣（南海、三水合併）根據今年農業特大豐收的經驗，訂定明年農業更大發展的規劃。

南三縣規劃明年將種植稻穀四十八萬畝，平均畝產一萬斤；甘蔗六萬四千畝，平均畝產十萬斤；花生十四萬九千三百多畝，平均畝產二千斤；秋植之蔴一萬畝，平均畝產五百斤；種桑七萬七千多畝，平均畝產一萬八千一百六十七斤；黃蔴一萬零六百八十畝，平均畝產一千五百斤；學蔴一萬五千五百畝，平均畝產一百斤；黃豆六萬五千畝，平均畝產五百斤；番薯八萬八千畝，平均畝產二萬斤；棉花一千畝，平均畝產二百斤；蔬菜二十二萬畝，總產量三十四億斤。

在畜牧業方面，規劃養生豬三百一十一萬零五百頭、耕牛九萬頭，奶牛八千頭、羊一萬四千八百頭、兎一百九十六萬多隻，並將發展雞鵝鴨等，數目以千百萬計。

塘魚養殖方面，全縣規劃養塘魚一十三萬六千畝，平均畝產三萬斤。

植林三十二萬畝。

這規劃實現後，全縣每人全年平均可獲稻穀五千七百八十斤，花生油一百二十二斤。

巾幗英雄千人盛會
廣州婦女模範聚首一堂
並陳列創製品農產品慶祝元旦來臨

【本報廣州二十五日專訊】廣州市婦女英模大會今日起一連三天在青年文化宮舉行。全市一千零七十多位巾幗英雄聚會一堂。

座中有三年內節約回絲、為國家多生產一千三百多公尺優質學蔴布、並且帶動了全車間提高生產的廣東紡織廠女工李梅玉，有把甘蔗渣做出優質人造纖維的人造紙廠女工程師金淑儀，有多次修改配方、試製成超過美國名牌貨質玻璃的人民玻璃廠女技術員張淑眞，還有成為煉鋼戰線的永強鐵絲廠女工劉潔英、陳潤薇……。她們一個個充滿了光榮感，端正的坐在自己的位置上。

會場內主席台的兩旁，滿掛着巾幗英雄們鋼鐵創造奇蹟的決心信、保證書、戰鬥書。西區黃沙街民辦托兒所第一幼兒園、黃花崗民辦托兒所、中區德成街勞工幼兒園、沙河公社下塘……等單位的女英雄們，向元旦獻禮的禮品擺列在台前。英雄們用她們的雙手剛造出來的新產品，慶祝大會開幕和元旦的來臨。廣州市婦聯會主任余慧，在大會上報告了婦女們今年在社會主義建設上獲得的光輝成績。全市婦女經過全民整風運動，思想覺悟大大提高，分清大是大非，解放思想，破除迷信，為社會主義建設立下了功勳。余慧號召大家在全市婦女中開展「女能手」運動，爭取在明年工農業生產全面更大躍進中立大功。

馬尾船廠快速造船
三百噸海輪廿八日造成

【中國新聞社福州二十六日電】福建馬尾造船廠職工，以廿八天的高速度，造成一艘載重三百噸的海輪，創造了福建造船工業史上造船周期快速的新紀錄。廿三日上午，這艘新造的安平號海輪，隆重地舉行了下水儀式。

安平號海輪全長卅九點六公尺，高九米三，相當於二層樓房，寬七米，載重三百噸，排水量五百七十噸。船身全是用堅質的樟木、杉木、紅松木製成。這艘海輪從動工到下水，周期僅廿八天，而解放前製造這樣的海輪要十一個月左右。

江門商業部門中
婦女成為主力軍
佔職工總數百分五十六

【本報廣州二十五日專訊】江門市商業部門的女職工人數已佔職工總數的百分之五十五點九三，婦女將逐漸成為江門市商業工作的主力軍。由於有大批婦女加入了商業工作的行列，江門市商業部門的原有青壯職工中約四百名，已抽調到鋼鐵和其他工業生產部門。新參加工作的女職工，部份是職工家屬和街坊家庭婦女。目前，她們都在商店裏擔任了各種工作，有的當了貨員、服務員，有些還擔任了倉庫保管員，她們絕大多數都表現積極負責，勤勞節儉，有些已初步掌握了業務技術。

商業部門為幫助她們解決參加工作後的困難，除對她們給以政治上、業務技術上的訓練外，還為她們舉辦了托兒所等福利事業。

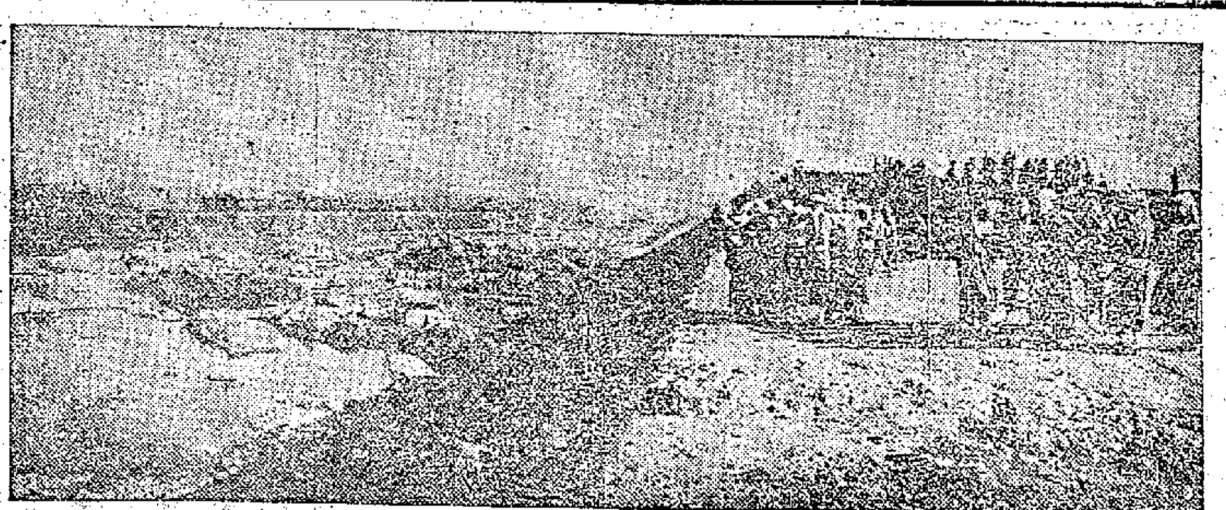

京廣鐵路的複線工程

全民大煉鋼鐵的運動帶動了交通運輸事業的迅速發展，鋼鐵運輸任務空前繁重。現在，鐵道部正在集中一切力量迅速建成南北兩條運輸幹線——京廣鐵路和津浦鐵路複線工程的建設。圖為正在緊張施工的京（北京）廣（廣州）鐵路複線工程信陽段的工地。新華社記者楊丙文攝

比鋼更强　比鋁更輕
玻璃鋼在廣州造出
是尖端工業產品能代鋼梁鋼板
可製飛機車船是鋼材的理想代用品

【本報廣州二十五日專訊】一種比鋼還强，比鋁還輕的高級玻璃製品——玻璃鋼，已在廣東省建築材料工業研究所製造成功，這種玻璃鋼是世界上的尖端工業產品之一，可以代替建築用的鋼梁和鋼板，可以製造飛機、車、船，可作電氣工業上的各種絕緣材料，在石油工業、日用品工業上也有重要的用途。

玻璃鋼是用玻璃纖維加熱壓成的，廣東建築材料工業研究所今年開始試製成功，已製成的有玻璃鋼板和玻璃角鋼，如果把壓製的模型改變，還可以製出其他規格的玻璃鋼。這種鋼比真鋼強度很大，特製的五公厘厚的玻璃鋼板，手槍子彈也射不穿，且不怕酸鹼侵蝕，不會氧化生銹，又有很好的絕緣性能，是各種鋼材的理想代用品，用途很廣。

農民何國道擔任研究員

【本報廣州二十五日專訊】瓊山消息：最近，中國科學院土壤研究所聘請瓊山縣西山公社農民大隊農民何國道當研究員。何國道現年才三十一歲。他從一九五三年起，領導農業生產。他的全部知識是從實際工作中摸索獲得的。他一直積極學習先進的農業生產知識，大膽貫徹生產技術措施，進行技術改革。一九五六年，他曾出席海南區勞模大會。

廣州冶煉廠生產躍進
香港技工個個幹勁衝天
熱心製工具教徒弟在評比時受表揚
該廠加快擴充三個月來職工增六倍

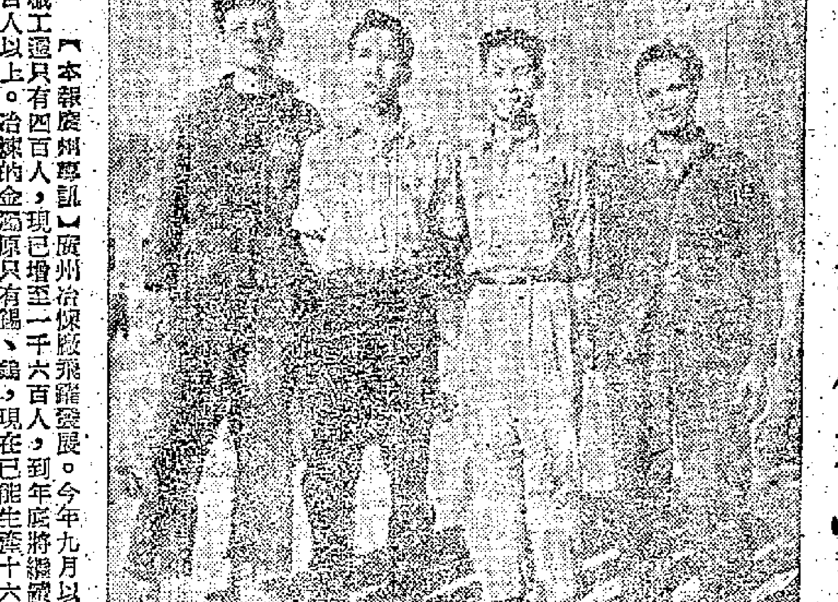

廣州冶煉廠的香港工人　自左至右：鄭錦泉、張務強、蘇寶康（官捷攝）

【本報廣州專訊】廣州冶煉廠飛躍發展。今年九月以前，這個廠的職工還只有四百人，現已增至一千六百人，到年底將繼續增加到二千五百人以上。冶煉的金屬原只有錫、鉛，現在已能生產十六種金屬，年底將躍進到廿四種。香港原來的工人在該廠起了很大作用。

這個廠是一九五五年下半年建立的，當時生產規模小；去年開始改建和擴建，今年七月以前擴建工程基本完成，原有舊式設備已改變為機械化生產。

去年的產量較前年增加一倍多，今年又將較去年增加兩倍半。九月起，繼續興建鋼鐵車間和錳鐵車間，年底可建成投入生產，屆時錳鐵可供全省煉鋼需要，成為廣東錳鐵基地。

該廠職工在整風運動後，破除了迷信，解放了思想，生產情緒高漲，產品質量大大提高，如煉錫爐每平方公尺每天處理能力已達到十六噸，錫品純度達到百分之九十九點九七，皆超過英國水平。

香港返穗工人分派在這個廠工作的已有二十多人，他們包括鉗工、車工、焊工、電工、翻沙、補爐、木模、運輸各個工種。該廠的機修車間是今年九月建立起來的，香港技工也正是這個時候陸續來到，為自己能親手參加祖國新工廠的建設，都感到光榮。個個幹勁衝天，工具不足便自己製造。如鉗工梁錦泉、李盧康，車工蘇寶康，三人合製了一部龍門刨床；翻沙工黃休，親手建立了翻沙爐；木模工張務強，自製了一架木車床。

十月間，廠裏大煉鋼鐵的時候，缺乏鼓風機，鉗工梁錦泉、官談宣等，便製造了七台鼓風機。工廠迅速發展，技術力量不足，他們都帶學徒。黃休已帶了十五個學徒，其餘各技工都帶了一個至幾個。他們熱心的把自己技術傳授。張務強說：今天在祖國工作，已是有了鐵飯碗，再不怕教會徒弟餓飯，因此再無須把技術留一手。

上月，該廠進行工作評比時，官談宣、黃休、郭鑑榮、賀子休、梁錦泉、蘇寶康、李盧康、張務強、柯強等都受到表揚。他們都感到在這裏工作愉快，大家衷誠合作，能充分發揮自己能力。蘇寶康說：這裏工作可以自己作主，車間主任、組長大家有說有笑，和香港科文、渠巴還完全不同。梁錦泉說：在這裏，技術不好的人，很快可以提高；技術好的人更是英雄有用武之地，敢想敢做，能力可以盡量發揮。

蘇聯人民過着富裕美好的生活
正以英雄步伐向共產主義前進
我國勞動人民赴蘇觀禮團團長劉瀾濤報告訪蘇印象

【據新華社北京二十五日電】中國勞動人民慶祝十月革命四十一週年赴蘇觀禮團團長劉瀾濤今天向首都各界人民作訪蘇報告。

劉瀾濤同志在報告中首先談到了代表團在蘇聯訪問的情況。他說，赴蘇觀禮團在蘇聯參加了十月社會主義革命四十一週年的慶祝會和節日觀禮，訪問了莫斯科、列寧格勒以及白俄羅斯共和國的首都明斯克和烏克蘭共和國的首都基輔，還參觀了很多工廠、集體農莊、學校和博物館。在和蘇聯人民的接觸中，蘇聯人民的崇高的國際主義精神和對中國人民熾熱的友愛和情誼，使我們受到極大的感動，留下了深刻的印象。

接着，他報告了蘇聯在工農業建設和文化科學事業等方面所取得的輝煌成就。他說，四十一年來，蘇聯人民已把他們的祖國建設成為一個具有高度技術水平的社會主義工業、強大的集體化與機械化的農業和世界上先進的文化與科學的社會主義強國。蘇聯現在的工業產量為革命前俄國的三十六倍，每十天當中生產的工業產品就等於一九一三年俄國全年的產量。蘇聯農業今年獲得了空前的豐收，總產量比一九一三年增加十五億普特，採購的穀物達到三十五億普特，這在蘇聯歷史上是從來沒有過的事情。在科學、文化教育方面，蘇聯目前受各種教育的有五千萬人以上，在國民經濟各部門工作的受過高等和中等技術教育的專家有七百五十萬人，比一九一三年多三十八倍。蘇聯目前科學工作者有二十七萬多人，比革命前的俄國多二十六倍。劉瀾濤同志說，在參觀訪問中，我們也看到了蘇聯人民正過着富裕美好的生活。在一九五八年，工人和職員的實際工資比一九四〇年增加一倍。他還說，英雄的蘇聯人民在光榮的蘇聯共產黨領導下，沿着偉大列寧所指出的道路，經過艱苦卓絕的鬥爭，以熱情的勞動所取得的極其光輝的成就，顯示出社會主義制度的無限生命力；表明偉大十月社會主義革命所開闢的道路，是全人類必然要走的勝利道路。

劉瀾濤同志接着說，在我們訪問蘇聯期間，恰好遇到蘇共中央公佈「一九五九年——一九六五年發展蘇聯國民經濟的控制數字」。這個使全世界進步人類歡欣鼓舞，使帝國主義和一切反動派膽寒的偉大計劃，在我們面前展開了一幅瑰麗雄偉的共產主義的圖景。他還說，蘇聯人民，為了迎接蘇共第二十一次代表大會，在討論七年計劃中，已經掀起了一個轟轟烈烈、規模壯闊的共產主義勞動競賽運動，參加競賽的工人和農民們的口號是：用共產主義精神來勞動、學習和生活。現在蘇聯的「共產主義勞動隊」已遍及各工業中心、建築工地和廣大農村。蘇聯人民在共產主義建設中表現出來的高度的積極性、創造性和無限的青春活力，是對蘇聯共產黨提出的七年計劃最響亮的回答，也是實現這一計劃的根本保證。

劉瀾濤同志說，我們中國人民和全世界人民一樣，對於蘇聯走向共產主義的這個巨大步驟，感到無限歡欣鼓舞。我們深信，偉大的蘇聯人民一定能像勝利完成和超額完成過去的幾個五年計劃一樣，勝利地完成和超額完成新的計劃。在不久的將來，蘇聯一定會把世界上最發達的資本主義國家——美國，遠遠地拋在後面，世界上沒有任何力量可以阻擋蘇聯人民向共產主義前進的英雄步伐！

劉瀾濤同志說：蘇聯首先建成了社會主義，現在又是向共產主義過渡的先鋒隊。它以建設社會主義和共產主義的光輝榜樣，吸引和鼓舞着全世界人民。今後我們必須進一步繼續加强學習蘇聯的先進經驗，以加速中國的社會主義建設。認真學習蘇聯，研究蘇聯的具體經驗，並按照我國的具體條件創造性地運用這些經驗，是我國社會主義建設的重要方針，也是加速我國社會主義建設的重要條件。

劉瀾濤同志最後說，中蘇兩國人民的友好團結，以蘇聯為首的社會主義陣營各國人民的友好團結，是捍衛世界和平和進行社會主義事業的根本保證。我們帶着中國人民對偉大蘇聯人民的感謝和熱愛到了蘇聯，現在又帶着蘇聯人民對我國人民的深厚情誼回到祖國。我們深信，經過這次訪問，中蘇兩國人民的友好和團結必將進一步得到加强和鞏固。

蘇聯駐我國大使館參贊蘇達利柯夫也在會上講了話。他說：中國勞動人民慶祝十月革命四十一周年赴蘇觀禮團的訪問，對進一步加強蘇中兩國人民的合作和團結，作了新的貢獻。他並祝中蘇兩國人民牢不可破的友誼萬古長青。

滿足需要改善生活
粵省公社大搞副業
兩月來現金收入一億元
項目有開礦採煤伐木造紙等六百種

【中國新聞社廣州二十五日電】本社記者報道：廣東各地人民公社建立幾個月來，在糧食大躍進和鋼鐵大發展上，顯示了巨大的優越性。最近，各公社又安排了一部分勞動力大搞副業生產和多種經營，滿足工農業生產發展的需要和進一步改善社員的生活。

目前，全省各人民公社根據地區的特點，進行了打魚、開礦、採煤、抽紗、織竹器、伐木材、造紙等六百多種經營。據初步統計，從十一月份以來，全省多種經營的現金收入約有一億一千二百多萬元。現在，各人民公社除吃飯不要錢外，還先後發了一次工資。

汕頭專區各人民公社從十一月中旬開始，都安排了一部分勞動力搞多種經營，十二月份的多種經營收入要求達到二億元。紫金縣開展多種經營後，十一月下旬就收入九十四萬元，除發工資外，還有力地支援了生產。豐順縣留隍人民公社成立後，在短時間內就找出了一百零一宗從來沒有經營過的副業門路；大埔縣規劃了五十九個多種經營項目；五華縣安流人民公社已經建立了製人造棉、造紙、織草席等三十五個工場。

新會、中山、廣四等縣人民公社的多種經營也逐漸開展。新會縣各人民公社在進行深翻土地、改良土壤和多種的同時，還抽出一部分勞動力組織專業隊伍搞多種經營和副業生產，這個縣的古井人民公社發動羣衆搞出的多種經營和副業生產有七十多項，開展經營後僅八天就增加收入九萬多元；證樂人民公社成立後，把原來搞多種經營的專業隊以及有種植經營作物、副業技術的人員組成多種經營小組，設立了畜牧部、經濟作物部、工業部，開展了多種經營。現在，畜牧部已經在豬、鴨、鵝、白鵝、兔子、田雞、蜂等辦起了畜牧場；經濟作物部下各種蔬菜、柑、香蕉、甘蔗等；工業部已投入生產的有油廠、酒廠、麥粉廠、紙廠、軟木廠等，油廠生產的生油很好，銷路很廣。四縣十三個人民公社組織了多種經濟獨立大隊，開展副業生產，十一月份就收入現金一千五百四十九萬元。

各地人民公社在大力開展多種經營後，增加了生產資金，同時，還為公共食堂提供大量的蔬菜、魚、肉等副食品，使社員吃得……

匈牙利著名油畫
臨摹品在穗展覽

【本報廣州二十五日專訊】十九—廿世紀匈牙利繪畫臨摹品展覽會，今日在廣州文化公園舉行預展。在展覽館裏，觀衆看到了六十餘幅十九至廿世紀匈牙利著名油畫家的精心之作。裏面有不少是珍藏在匈牙利國家博物館、匈牙利美術博物館和匈牙利歷史畫廊內的珍品。這些難得一見的佳作，使得欣賞的觀衆留連不已。

萬餘人出征煉鋼
鋼鐵師凱旋廣州
曾到十二縣工作兩月

【本報廣州二十四日專訊】完成了省委所交付的鋼鐵生產任務以後，廣東省直屬機關鋼鐵師大部分指戰員已在最近凱旋。到今天止，鋼鐵師所屬六個團獨立營共有一萬多人，已在前一周內先後回到廣州。未回來的鋼鐵指戰員們，也將於月底或春節前回到廣州。

鋼鐵師於十月二十一日分別開赴十二個縣，在當地黨委的統一安排下，立即和當地民工部隊一起，掀起了熱火朝天的鋼鐵生產運動。鋼鐵師各團、營的戰士和大專學生，但在當地羣衆和土專家的幫助下，發揮了沖天的幹勁，很快地掌握了煉鐵技術，有力地推動了當地鋼鐵生產……

增龍縣八萬兒童
入托兒所幼兒園

【本報廣州二十五日專訊】增龍縣消息：……[illegible]

這些托兒所、幼兒園建立起來後，使三百多位婦女能參加生產。孩子們進了托兒所、幼兒園，吃得好、睡得飽，快樂活潑，個個家長都……[illegible]

童養媳制度下的慘劇

未婚少婦縱火自焚而死

擬赴泰完婚突聞丈夫已另娶 悲痛欲絕屢圖自殺以了此生

自焚斃命的謝賜蓮

【本報訊】吃人的封建婚姻制度昨天又奪去了一個無辜的青年婦女的生命。慘案發生在銅鑼灣摩頓台×號三樓。死者把自己關在浴室裏面，縱火自焚而死。

這個無辜的死難者名叫謝賜蓮，二十六歲，廣東普寧縣塗洋鄉人。她是個樸實的鄉下婦女，她的父母兄弟現在還在汕頭過着幸福的日子。

她小時因爲家貧，給與同鄉一戶姓方的人家做童養媳。她的「丈夫」和她的「家公」都在泰國曼谷做豬肉生意。她陪伴着名義上的「家婆」在鄉中獨守空幃。在她長大之後，除了從照片上認識之外，她還不知道她的「丈夫」到底變成了個甚麼樣子。到今年，她已經廿六歲了，這婚姻應該有個結果，她的「家婆」也想讓她早日和她兒子完婚，因此在今年農曆七月初，從鄉間來到香港準備辦手續到泰國曼谷去找她那陌生的愛人。

她來到香港之後，寄住在摩頓台×號三樓一個姓李的同鄉家裏。姓李的商人有一個女兒嫁給方家做媳婦，因此算是親戚。她來到香港之後，他們像自己人那樣對待她，並且着手辦證件。到了前天，這些必要的手續都已經辦好了。但是，她卻陷在極端的苦惱裏面。

原來，在她來香港之後，她受到一個沉重的打擊：人家告訴她，她那「丈夫」已經在曼谷另外娶了一個妻子，並且已經生了兩個孩子。這位「先生」公然寫信到香港來，不僅承認這個事實，而且表示對她討厭，對她去曼谷表示不十分歡迎。在她來港的三個多月中間，本來需要花較多的錢來辦手續，但是，她這位愛人一共只給她匯來了二百多元。這個脆弱的女孩子陷於極端的痛苦和混亂之中。當她知道這消息之後，人家問她：「你還去暹羅嗎？」她憤恨地說：「不去！」但是，她缺乏足夠的理智來應付這件痛心的事，選擇自己應當走的道路，譬如可以回到家鄉，擺脫這惱人的婚姻，從勞動中認識眞正的可愛的人，找尋眞正的幸福。相反地，她被這深沉的痛苦壓倒了，變得瘋瘋癲癲的，想用結束自己的生命來擺脫煩惱。她的路完全走錯了。

毛氈棉被淋上火水 浴室之中縱火焚身

前曾多次攀登天台水箱圖跳樓

在一個多月之前，她晚上出外，糊裏糊塗地徘徊到天明。這件事顯示她的精神狀態已經不正常了。她曾多次想自殺，因爲受刺激而變得不正常了。她曾經有幾回跑到摩頓台×號的天台，站到水箱的頂上，企圖跳樓，幸而被發覺得早，給扯了下來。在今年農曆九月初八日，她和兩個女友到虎豹別墅去遊玩，竟從很陡的斜坡上摔下去，跌傷了腳。因爲她不說，人家也不知道她那次是否也是懷着自殺的念頭。

不久前，她「家公」私下給她匯來了五百塊錢（她「家公」顯然還是沒有成見的，但是他不曉得，讓她去暹羅，在他兒子已經重婚，並且已經對她公然表示不滿時，她去曼谷，對她不一定是幸福）。她拿了這筆錢，又像受了甚麼刺激，忽而哭，忽而笑，讓人陪着她去電了頭髮，買了一件新的絨大衣，新的西裝褲和恤衫，把自己打扮得漂漂亮亮的，還去拍了照片。

到了昨天早上，她向李家的人索取天台樓梯門的鎖匙，李家的人怕她有不測，沒有給她。下午一時半，李家的大多數人要去遊工展。李家的媽媽對她說：「一起去逛逛工展吧，散散心，省得成天發悶。」她說不去。李母又說：「你不是說要買恤衫嗎，怎麼不去？」她還是不去。到了下午二時五十分左右，李家只剩下傭人阿曾，孭着個小女嬰在熨衫，還有她家的一個十六歲的小姑娘在樓梯上玩耍。忽然阿曾發覺浴室的門被關得牢牢的，從門縫和鎖匙孔中冒出濃煙，她驚恐地拍門，門從裏面反鎖着，打不開，她慌張地跑出窗口，大聲呼叫：「火燭，火燭啊，救人啊！」但是，因爲她是潮州人，不會講廣府話，那個地方又比較僻靜，因而喊了許久，仍不曾喊來援手。後來，那小姑娘聞訊，才急急跑到隔鄰央人代打電話報警。待有關人員到來，把浴室的門撞開，這可憐的女郎已經死去了。她拿了兩張毛氈、一張大棉被和裝着她全部衣物的兩個籐篋以及十六歲小姑娘的幾條褲子，放在浴室的抽水馬桶上面，淋上了火水，把僅有的一扇窗門關牢，縱起火來。火把她的一邊面頰和左手燒黑，火把她的羊毛衫燒破，但是奪去她的生命的是那滾滾的濃煙，使她窒息致死。

事後，她的屍體被送公眾殮房，有關的證物被警方取去。知道這個悲慘的故事的她的親友，都在搖頭嘆息。

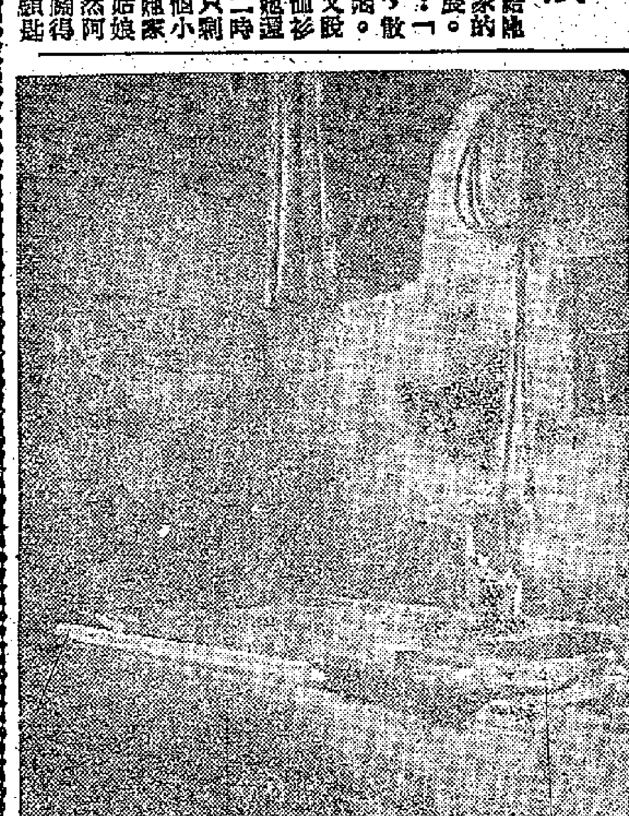
謝賜蓮就在這個浴室中自焚而死 （本報攝）

聖誕老人話再見

銀行等今恢復辦公半天 因逢週末廿九才復常態

【本報訊】一年一度的聖誕節，瞬告消逝，港府機關、銀行、洋行、社團、公共醫療站等於今晨恢復辦公。惟時僅半天，午後爲週末例假，直至廿九日（星期一）晨起方復常態。

據說，本年度聖誕節各種禮品及應時品物，銷場未見暢旺，但各茶樓、餐館、酒家、影院、舞院、劇院等公共飲食娛樂場所皆甚熱鬧。

昨天風和日麗 郊外遊客增多

昨天風和日麗，天氣晴朗，郊遊男女數亦不鮮；尤以郊遊者較多，來往新界四郊巴士及廣九火車，每度來去，乘客均甚擠擁，車站出現人龍，直至傍晚五時後，情形始見鬆弛。

據港澳班輪方面消息，聖誕假期湓赴澳門遊玩者亦有數千之衆。澳門旅邸、酒店多住滿港客，酒樓、茶室、餐館等生意一時好轉。影響所及，澳門市面頓形熱鬧。

受美利用來港活動

作爲美帝政治傀儡的台灣「參觀」工展代表團，在香港進行了一系列的製造「兩個中國」印象的政治活動以後，碰到一鼻子灰，終於靜悄悄地分批滾回台灣去了。那個所謂「團長」的謝成源在臨滾之前，說什麼希望明年還來一次；回台之後說什麼「大有所獲」、「發展港台貿易」云云，其實這都是幌子，藉以掩飾奉美帝之命而進行政治活動的眞正意圖，掩飾在港遭遇到的冷漠和失敗。

美帝國主義滿以爲派這麼個團體來港活動，可以收到製造「兩個中國」的效果，但事實却與之相反。香港同胞通過這個所謂代表團的活動，從而進一步認識到美帝國主義企圖長久霸佔台灣的陰謀，以及它的不得人心，而製造「兩個中國」又正是它歉弱的表現。現在，事實已經越來越明顯，美帝國主義現在正利用政治和經濟上的控制權力，企圖迫使蔣介石下台。

美帝在台灣刮粗龍 誘港商投資又破產

美金滙率提高台商場續吹倒風

美帝對台又將一軍

自從美國國務卿杜勒斯親自到台灣迫使蔣介石在政治方面簽訂了美蔣聯合公報，引起了台灣國民黨人士的憤慨和抗拒之後，接着又迫使蔣介石集團在經濟方面於十一月廿一日起實施單一匯率。這項匯率的改變，使台灣又面臨新的經濟危機的風暴。美帝國主義迫使蔣介石實行單一匯率的目的，既是企圖加速台灣經濟崩潰而達到迫使蔣介石垮台的目的，又是爲了急於加緊輸出過剩資本和傾銷過剩商品，加強掠奪，以轉嫁其經濟危機負擔於台灣人民身上。這個目的是一而二，二而一的。

改變滙率掀起倒風

自從單一匯率實施以來，一度緩和的台灣工商業倒風，又掀了起來，本月初旬台北寶光珠寶店負債百餘萬倒閉，中旬又有新生汽車配件廠負債二百萬元而倒閉，另一家新城糖廠負債一千六百萬元而面臨倒閉。至於物價飛漲，金融市場混亂，就更不必說了。昨天工商日報在一篇台北通訊中就承認：「這一個月來，直接看到的市場反應是各種物價普遍的上漲趨勢，小麥、棉製品上漲均在三成左右，而小菜場上的價格，也莫不水漲船高，一致掛高。」同時爭購黃金，對台幣完全失掉信心。由此一來，工商業者叫苦，市民更是叫苦連天，而美帝國主義的猙獰面目在台灣人民面前就暴露得更淸楚了。

美援爲名刮龍是實

台灣工商業人士歷年來受盡美援之苦，不可勝數。這是十一月份美援物資湧到台灣的數字：三萬五千餘噸，價值一千二百餘萬美元。而台灣對美國的出口額最高的八、九月份，不過値是九十萬美元和一百三十萬美元。

另一個例子是用「美援」購買美國棉花，一定要購買美國安全總署規定的高價棉花。這次單一匯率實施以後，美援會取消了十六家紗廠的「原棉聯購處」，改由各自辦理。台灣報紙評論這件事時憤憤不平的說，美援款項不能買到便宜的棉花，「原棉聯購處在四十三年第一次採購美援棉花時，也是採購此種棉花，總額達美金六十餘萬元，結果華盛頓安全總署不予承認……因此要求我國政府賠償該六十萬美元，經我政府與美方交涉結果，還是賠償了三十萬美元。由此可知，美援款項並不能買到這種便宜棉花」。

台灣商人怨聲載道

台灣工商業人士對於這次單一匯率實施，感到切身之痛，莫不怨恨美援的壓榨。台灣報紙在一項專欄中說：「美援美金貸款，在單一匯率實施前，對於每一美元的償還，僅折合新台幣廿四元七角八分就可還淸；但在單一匯率實施後，由於必須附繳結匯證，每美元增加十一元六角的負擔，因而償還比率提高至卅六元三角八分，使債務人在一夜之間，增加了新台幣四成左右之債務負擔。」

又說：「特別在今年四月間外貿措施改革實施，外匯匯率由每美元十五元六角五分提高爲二十四元七角八分……。於是，年初每美元以十五元六角八分新台幣即可償還的債務，而今每美元增加了新台幣一倍以上之負擔了。」

工廠負債無形增加

該專欄又舉出一個例子說：「假定有一個小型工廠，前年初借到美援貸款一萬美元，分爲四年每年平均攤還，那麼，去年及年初已照原借款時之匯率償還二分之一，即五千美元，但所剩二分之一，即五千美元將於明年及後年平均攤還。當他在前年借到款當初，以新台幣計算爲單位的應償還的負債（暫不提及利率）爲十五萬六千五百元，去年初與今年初，計還款兩次，計五千美元，合新台幣七萬八千二百五十元。所以如果匯率不變更，他們的負債只剩下了新台幣七萬八千二百五十元，但因本年中兩次匯率（實際上的匯率）之更動，他們剩下來未償還的五千美元，今後必須以一對三六·三八比率計算償還，他們目下以新台幣爲單位的剩餘負債應爲十八萬一千九百元。雖然他們實際上已還了一半，而剩餘的新台幣債務卻較原債務額多了一些，而使工廠發生了貳大困難。」

該報又說，「這個困難發生了兩個問題，一是新台幣負債總額增加的問題，另一是因今後每年平均攤還金額增加，所引起的工廠是否負擔得起的償債能力的問題。」

政治騙局一再敗露

該報認爲這項困難是無法解決的，因爲降低利率效果甚微，而延長還款年期，又怕再遭到一次匯率變動。

這幾個例子提供給人們一個淸晰的概念：台灣工商業者之陷入於目前苦痛境地，完全是美帝國主義所賜予的。當然，在美帝國主義經濟危機愈趨惡化的今天，對台灣的經濟掠奪有增無已是理所必然的。奉美帝之命而來港製造「兩個中國」印象的台灣「代表團」，所謂「歡迎到台灣投資」云云，除了作爲他們進行政治活動的一個煙幕彈之外，同時也是服從於美帝國主義壟斷組織的利益，要誘騙香港同胞把口袋裏的錢拿到台灣，從而轉放在美國資本家的口袋裏。

美帝國主義的壽命已經不會長了，它一方面加緊侵略和掠奪，另一方面越發暴露了它那紙老虎的猙獰面目和致命的弱點。美帝國主義在台灣的所作所爲，已經日益引起台灣人民的憤怒和反抗，終有一天會把美帝國主義趕走。野路

各界支持工聯籌款

義賣場內熱情感人

人人踴躍選購 今明繼續舉行

義賣多一元 會堂多一磚

【本報訊】港九工會聯合會籌建工人大會堂委員會，爲籌募工人大會堂建築經費舉辦的義賣籌款，昨日起分別在灣仔洛克道三十九號工聯康樂館及洛克道三百一十二號四樓摩托車業職工總會舉行。各商號、廠商送出義賣物品甚多。在義賣場內，百貨紛陳，琳瑯滿目。由各業工人義務擔任的售貨員，他們態度殷勤，熱情招待購買義賣貨品的人。

兩個義賣場所從上午十時開始，前往換物的各業工人及社會人士絡繹不絕。許多婦女對於毛巾、香梘、搪瓷用具等日用品十分喜愛，棉毛織品也大受歡迎；小孩子們拖着父母買玩具、自動車子、木製動物等。一批賣去，一批馬上補充，而食物種類也甚多，更是「熱門」貨。義賣場內有些絲質頸巾，上面繡有「籌建工人大會堂紀念」和工人大會堂的圖樣，是顧繡抽紗女工的義務勞動，很快就被搶購一空，有些木玩具、刀，裝璜美麗，也是工友手製的，十分受到稱賞。在義賣場中還有陶瓷器、藥品、罐頭等雜物，適應各方面人士的要求。

工人和社會人士購買義賣貨品的熱情使人感動。有一個剃頭匠姓黃的老街坊買了七十多元，一羣果菜行工人共買三千元貨品。他們都說：義賣品的價目和市面一樣，既可以買到自己需要的東西，又能支持籌建工人大會堂，一舉兩得，何樂而不爲。因此有些原來持換物券前來的，除了照票額換取物品外，還紛紛選購。

義賣會場上貼着標語，有些寫着：「信心百倍同努力，雄心萬丈建會堂」，有些寫着：「義賣多一元，會堂多一磚；衆腋可成裘，滴水石能穿！」及「一定要把工人大會堂早日建成」。

義賣今明兩日繼續舉行，時間仍爲上午十時至下午十時。各業工人和各界人士可到場選購。上述三天義賣是香港區的，九龍區將另定日期舉行。

天氣 和緩東南偏東風。天色頗好。

嫖妓買醉度聖誕 美籍道友暴斃

身上有針孔可能中毒死

【本報訊】一個美籍黑人水手在聖誕之夜暴斃。據說是中麻醉毒而死。死者羅拔·克得，廿六歲，是美國總統輪獨星號水手。該輪日前到港，死者曾在廿五日晚上登岸，飲得半醉，並曾召妓。是晚十二時回船，至昨日凌晨一時，被人發現他倒斃在船艙中，死者身上還藏有兩小包白麵。死者後來被送往殮房。據說，屍體上發現有兩個針孔，有注射儀器注射過的痕跡；相信是中麻醉毒致死。

賣花人護花 遭毒打一頓

【本報訊】晏頓街昨晚發生兇案，事緣小童玩花，賣花人爲了護花，而遭人毆擊十多拳，昏迷倒地。傷者名李美，四十五歲，他在街頭賣花，一小童玩他的花，他大喝一聲，把小童嚇壞，小童父親就上前把他毒打一頓。

燒電單車 惹來虛驚

【本報訊】昨晚七時十五分，柴灣第四段下路上有一輛電單車七×五號着火焚燒。居民以爲木屋發生火警，撥「九九九」報案，一時四輛救火車及兩輛十字車馳至。

據悉：被焚燬的電單車當時停在第四段下路，駕駛者正在踏油門，突然着火，男子着慌而逃，幸附近居民用麻包和碎砂將火撲熄。

搜捕劫雷案匪徒 警探出動新界

日前所拘男子仍未釋放 他曾任賊頭爛頭妹參謀

【本報訊】九龍方面的一批警探昨晨到新界地區搜捕被劫雷瑞德的匪徒，至傍晚尚未收隊。此外，還到紅磡山谷道搜索過一番。搜索後，未拘捕任何疑犯。

警方於大前日在彌敦道三××號二樓後座所拘捕的一個男子，昨晚仍扣留在警署。據說他以前當過新界流浮山賊頭「爛頭妹」的參謀，於一九四七年被捕，至一九五三年始出獄。

煙墩山下險出意外

隧道鐵軌爆裂呎餘 火車停開昨已復通

七八年來第二次幸及時發覺 逾千旅客受阻紛紛改乘巴士

【本報訊】煙墩山下本港最長一條隧道內的鐵軌，昨晨九時許發現裂痕後，火車停開數小時，至十二時許始修復。昨日是公衆假期，因而就誤了逾千新界遊客的旅程。

出現裂痕的鐵軌，從九龍塘隧道入口處數起，是第廿六節，若從隧道口步入內，要約廿分鐘始到。首先發現裂痕的是在香港鐵路局工作了已近三十年的盧慶。他平日負責的工作，就是巡視從紅磡鐵路橋直到該隧道的路軌。

據稱：昨晨盧沿鐵路作例行巡視時，在隧道內右手第廿六節鐵軌與第廿七節鐵軌接駁處，發現裂痕，爆裂的長度約一呎半。他發現這種情形，便立即回到隧道口的小亭，用電話通知尖沙咀總站和沿線各站。鐵路當局一方面暫停火車行駛，一方面由尖沙咀派出火車頭載運一位工程師及十餘位工人駛往爆裂地點搶修；到十二時半許，才換妥兩節鐵軌，恢復通車。

修理期間，十時廿分從尖沙咀開出的一班車停在油蔴地車站，從羅湖開出的一班車也停在沙田車站。兩處車站火車上的乘客，當時還不知出了什麼事，有些等得不耐煩的紛紛改乘巴士。

當局宣佈：由於油蔴地站前面的路軌有不妥地方，故羅湖開來火車未有到站，原定十一時卅九分從尖沙咀開出的火車亦取消。

路軌至十二時四十五分左右始修復，原定十二時四十二分從尖沙咀開出的一班車，也因而延遲了一些時候才開出。

這條隧道內出現類似事件，已不止一次。據說七八年前也出現過一次。

義賣籌款建會堂 各界支持紛選購

窮漢度聖誕 大嚼霸王餐

捉將官裏去 自稱神經亂

【本報訊】聖誕節日，一窮漢到油蔴地爾敦道高×酒樓吃聖誕大餐，事後無款付賬，狼狽不堪，被捉將官裏去。

據說，此窮漢於前天下午二時許到該酒樓，隨呼聖誕大餐一客，吃罷表示無款付賬，店方把他交給警署辦理。警方問他何故吃霸王餐，窮漢忽然轉口說神經不正常，結果被送往醫院檢驗。

呼拉圈滾進學校

女生舞完腰硬腹痛

家長大表不滿 盼教育當局禁止

【本報訊】「草裙舞」及「肚皮舞」脫胎於「呼拉圈舞」的美式色情玩意「呼拉圈」，被推銷到香港來之後，很快就在港九好些學校中泛濫，毒害年青學童的身心。這種情況已引起家長們的嚴重注意。

九龍何文田一間有三千幾中、小學生的學校，在「呼拉圈」輸入香港之初，就把這種美式色情玩意列爲中、小學各級女學生的「體育課」，代替女生們喜愛的民間舞蹈和柔軟操等體育課程。這間學校自從以跳「呼拉圈」作「體育課」之後，高年級的女生都極爲反感，認爲跳「呼拉圈」的動作非常難睇，非常肉酸，她們最近每上「體育課」，都要把課室的大門關上，恐怕男生看到她們跳「呼拉圈」的那種肉酸動作，這和她們過去上體育課時在男女同學觀賞的民間舞蹈時情況完全兩樣。

這間學校的女學生，大都反對以這種美式色情玩意代替正當的體育課程。當她們從報章上看到跳「呼拉圈」有損健康，「英國醫學雜誌」宣佈說目前越來越多的人患了「呼拉圈病」這些消息時，更是惶惑不安。好些女學生跳完「呼拉圈」，都感到有肌腹酸痛、腰部粗硬，以至腸絞等不良後果，尤其是幼稚園的小女孩和十來歲的女學生，健康受損害的程度更爲嚴重。有位不敢透露姓名的學生家長說，他的女兒正讀小學五年級，不久前在學校跳完「呼拉圈」，就感到肚痛，連續痛了三天，笑的時候痛得難受。因此她也就禁止她的女兒再跳「呼拉圈」，並把她留在家裏的「呼拉圈」毀了。這種跳起來非常難看，和有損健康的美式玩意，在一些受美國控制和被美國特務滲透的學校泛濫得特別厲害。許多家長看到自己女兒跳「呼拉圈」時把腹部亂扭，像跳肚皮舞一樣醜態畢露時，都憤然嚴責，認爲事態嚴重，希望有關方面注意，不要讓這些年青學童，繼續遭受這種充滿色情氣味和有損健康的美式玩意所毒害。

爭殘羹動武

【本報訊】銅鑼灣白沙道後巷，昨晚發生叫化子打傷女人事件。傷者名崔少琴和梁寬，已送入醫院敷藥。據說，崔少琴家裏很窮，住後巷木屋，鄰人憐之，常贈以冷飯殘羹。有行乞者不甘口糧被人分去，早已懷恨在心。昨晚梁寬又贈給崔若干食物，叫化子突飛來侵將兩人毆傷。

國產雲南咖啡豆
蘭香室加工精製
質香味濃、怡神可口
首次面世，每磅四元，九折優待
歡迎定購，一磅起碼，遠近送到
萬宜大廈二樓一二一室
電話：二六一九 二三六二五

各大百貨公司及商店均有出售

北京名種金魚來港

在鑽石山的新華園，專門經銷國產金魚，品種不下一百，其中有獅子頭、虎頭帶球、鶴頂紅、龍印、黃帽子、水泡眼、朝天眼等名種。

特寫

金魚，像蒔花栽花一樣，可爲人們增添一份生活情趣。在客廳或案頭陳設一缸金魚，靜觀那活潑美麗的各種金魚，搖擺着大尾巴在綠水中浮沉，可以令人渾忘一天的疲勞。

金魚的品種繁多，不下一百種，其中較名貴的有「獅子頭」、「虎頭帶球」、「鶴頂紅」、「龍印」、「黃帽子」、「水泡眼」、「朝天眼」、「五花文魚」、「五彩珠鱗」、「朱頂紫羅袍」等，都是我國特有的名種，以前在本港市面的水族館或魚攤中很少見到。近年來，九龍鑽石山有一家水族館「新華園」專門經銷內地的名種金魚，港九絕大部份的魚攤都到那裏要貨，大大豐富了他們魚缸中的品種。一些有養魚癖的「水族專家」也常到那兒去選購稀有的品種。

例如「獅子頭」（又稱「帽子魚」）頭部特別大，頭上有凹凸不平的肉瘤隆起，背上長有鰭。它的體色又分紅、黃、白等。這是北京名種，尾越長，肉瘤越高越好看，身價也越高。「虎頭帶球」或稱「虎頭絨球」，頭上長有肉瘤，瘤中隱約有王字形，所以叫「虎頭」；它還有一個特點：鼻子兩旁長着一對肉質球，十分美妙，這是鼻鬚的變形。

「水泡眼」的瞳孔外，長着一對「水晶玻璃」，像戴上了眼鏡，十分有趣。以泡大尾長爲最好。「朝天眼」的特點就是兩眼朝上，從它的怪模樣使人們聯想到「高傲自大」這幾個字眼。

「黃帽子」、「鶴頂紅」、「龍印」的頭部都有其特點：「黃帽子」全身銀白色，只頭上長着一個黃色的軟肉球，像戴上一頂黃帽子，故名。「鶴頂紅」和「龍印」大同小異，全身銀白色，而頭部作深紅色，「鶴頂紅」的紅點較小，尾長背上長有鰭，「龍印」的紅點較大，尾短無鰭。而後者的銀白色身體閃閃發光，光澤較前者強。

「五彩珠鱗」是廣州的名種之一，片片魚鱗如珍珠，飽食之後，腹部的珠粒更加突出。據說魚鱗不慎被擦去之後，就不會再生長，可見其名貴之處。「五彩珠鱗」又分突眼紅、白兩種。

近幾年來，金魚受到人民政府重視，加意用人工培養出不少的新品種。如以前的「朝天」一種金魚，體色只有紅白兩色，但現在已增加了一種「藍朝天」種，全身呈紫藍色。這是用「藍元背」種和「紫丹鳳」雜交而成的名貴品種。

有些人選購金魚，一定要突眼睛，大尾巴的才認爲是好的。但據內行的人說，這是不正確的，應該是因品種而去選擇其體型。如「虎頭絨球」，大尾的反爲不好，短尾而無背鰭的才是正種。眞正的「水泡眼」、「龍印」也是如此。至於「獅子頭」和「水泡眼」則應選長尾的。更重要一點，不論任何品種，總是要選那近尾下部有雙鰭（俗稱雙槍）才好，否則它的下一代的尾巴一定不好看。

要使缸中的金魚養得活潑長壽，就要注意養的方法。養魚的水不能用剛從水喉涓涓流出的自來水，要用也得隔一天、半天，等待水中所含的明礬等物質沉澱以後方可，因這種物質對金魚是有害的。最好用井水或貯備日久的清綠水來飼養。要注意換水，使水中保有充份的氧氣，但換水時，更換一半就夠了。在乍寒還暖的不正常天氣中，魚兒最容易患「感冒」和「爛鰓」（鰓特別膨大）等毛病，一發現時，就要進行隔離，舊的方法是更換用貯藏日久的「舊水」浸數天，等其自然痊癒；國內近用新的方法，用極少極少的「紅汞」藥水和養的水中，將有病的魚倒放進去治療。

廣州等地運到本港的金魚，都用火車運載，且有兩個以上的專人隨車照顧魚兒，在途中不斷換水和增加氧氣，因此，雖經遠途運輸，但成活率仍在百分之九十。

經銷國產金魚的「新華園」在鑽石山六巷二號。除金魚外，那兒還有揚子江鱷魚出售。・梧桐・

這對是「獅子頭」名種

這對是「龍印」名種

借酒行兇太不當 八洋漢毆傷兩華人

白晝闖進車房搶狗索款 轉頭班馬持械重傷兩人

【本報訊】聖誕假期第二天，續發生大批洋人借酒毆人事件，灣仔堅尼地道二號英華車房，有兩男子被士巴拿等兇具毆至重傷，入瑪麗醫院救治。

兩傷者中，一個是上址英華車房夥計，名叫雷煥安，二十三歲，另一個是附近汽水店夥計，名叫梁啓熙，三十八歲。

據說昨天下午三時許，突有三名陌生洋人借醉闖進英華車房戲弄一頭小狗，然後抱狗在身，向雷煥安索取五元。雷莫名其妙，當予拒絕，三洋人竟強奪小狗離去。未幾乘的士返英華車房，因見車房內人客衆多，似欲有所動作，乃放下小狗離開。到七時五十分左右，車房人客紛紛散去，只留雷煥安守櫃，三洋人又找到五名洋漢，一共八人蜂湧而入英華車房，將雷煥安圍在核心痛毆。其時，梁啓熙送汽水抵此，洋人不分青紅皂白，也將他亂拳毆打。雷煥安乘機逃到堅尼地道八號躲避，洋人亦持士巴拿跟蹤追至，一腳踢開大門入屋。時上址住戶正在吃晚飯，被踢得杯盤狼藉，遭受池魚之殃。八洋漢更不由分說，用士巴拿猛擊雷煥安，直至遍體鱗傷，方才呼嘯而去。

用紙片代禮物者多 今年聖誕咭甚暢銷

約耗五十萬張價值近二百萬元

【本報訊】據通訊社消息：在不景氣籠罩下，聖誕節中不少人已採用「秀才人情紙半張」政策，用聖誕咭代替送禮。因此今年聖誕咭銷路增加，郵政局傳遞數目，估計比去年增加百分之四十以上。雖然郵政局規定聖誕郵件在十二月廿三日下午七時截收。但廿四日上下午仍有多量付寄，故平安夜郵差依然徹夜工作，將賀咭在聖誕日（廿五日）上午送達。

據一間經營聖誕咭及聖誕禮物之文具公司指出：今年聖誕咭與聖誕禮物，價格普遍比去年低跌百分之二十，但營業額比去年卻有顯著增加。照其本身營業額推算，今年聖誕所耗聖誕咭會超過五百萬張。

以五百萬張聖誕咭，每張所耗郵資五分計，則單郵資一項已花費廿五萬元，聖誕咭平均每張若以值三角計，則所值爲一百五十萬元，換言之，全港在聖誕中耗於聖誕咭之費用可能近二百萬元。

澳門國貨展覽多人睇 五天觀衆七萬五千

不少往澳度假香港客前往參觀

【本報訊】澳門消息：國產紡織品及百貨展覽會備受中外人士讚賞。至前天止五天來觀衆已達七萬五千人。昨天觀衆仍愈萬人，因爲有不少香港客乘假期之便來澳參觀展覽會。

每天到場參觀的外籍觀衆平均有百多人，包括美國人、英國人、非洲人，他們均爲中國輕工業的一日千里，製品精美而感到驚佩。一個到來參觀的美國人L・羅威士這樣在意見簿上寫着：「這是一個十分有趣的展覽會，裏面的展品說明了具有現代化的先進生產力。」

有很多葡國的職員、陸軍參觀了展覽會，他們對我國的成就很感興趣。一位葡國人攜家眷參觀之後，在意見簿上寫着：「這是一個十分好的展覽會，中國是偉大的。」他那位六歲的女孩也高興地寫上她的名字和居住地址。

有三個葡兵（非洲人）非常喜愛我國的衣車，要求定購無敵牌衣車，準備帶到非洲去。他們說：「中國產品統統都好。」當工作人員說非洲人和中國人是好朋友時，他們立即興奮地爭先和工作人員握手，並且爲新年即將到來而祝賀。

到會的參觀的團體有海員、旅百、吳靄芝

借酒澆愁愁越愁 貧婦大醉臥街頭

【本報訊】昨晚九時許，油蔴地寶靈街二十×號四樓有個婦人突然倒地上，同樓的人疑她服毒自殺，便報警將她送去醫院，後經檢驗才知她是醉酒。

這個婦人名叫陳金鳳，四十五歲，她的丈夫是個搬運工人，一家五口的生活就靠他來維持，近日還欠下人家一筆錢，因此，她甚爲憂慮，昨日竟借酒消愁。

特寫

羅定荒山滿寶藏

梁 澍

當年羅定人在飢餓線上掙扎，四出逃荒的時候，那裏會想到在他們的身邊就躺着開採不盡的寶藏呢！現在可好了，人們都在本鄉本土開發寶藏，再也不用向外謀生了。

經過多少悠長的歲月，羅定人民掙扎在飢餓線上，却不知道身旁躺着無盡的寶藏。自從採礦運動展開之後，礦源不斷被發現，到目前爲止，已發現的重要礦產就有十多種，而且產量非常豐富。以金子來說，單只是連州一處，藏量就有幾萬兩，耐火石在羅城一處，一次就搞了二十多萬斤，藏量多到無法估計。鐵礦各處都有，目前初步估計藏量有幾千萬噸，已煉的好鐵已有五萬多噸；此外連州、四綸的錫礦，羅境的銅礦，連州的錳礦、鉛礦，儲藏也都非常豐富。據說有些地方的礦石根本用不着開採，在山頭俯拾即是，只要拿籮筐去挑就是。因時間關係，我來不及到各礦區去看，僅僅到距離縣城十一公里的石牛山跑了一個。可是，就這一處礦山，也使我深深地體會到礦山對於當地人民生活的巨大影響了。

石牛山本來是一個從來無人過問的荒僻的山，橫直十七公里，上面連柴草也不多幾條，自從發現山上的石頭是煉鋼和建築用的耐火石原料之後，它變成了吸引上萬的勞動力的自然寶庫。現在省內和省外許多地方都向這裏來訂購泥粉，每天泥粉源源外運，當地的人力簡直應付不來。爲了照顧農業，又爲了照顧其他生產部門人力的調配，以至礦的開發不得不時斷時續。我到石牛山參觀的那天，在廣大的已開採的白皚皚的山頭上，就看不到一個人影。問問附近的一位老漢，他說原來人們都忙採耕去了，礦山暫時停工。眞不湊巧錯過了萬人開山的偉大場面。在山腳徘徊了一陣，面對還看不盡的連綿寶山，我心裏浮起一個問題：這大山究竟要開發多久才把它的寶藏開採完呢？後來遇見一位當地幹部，我把這問題提出來問他，他笑着說：「照目前這種開採情況，再開採十多年也挖掘不完哩。」

我問他過去開採的情況，他說從十一月苦戰十晝夜，就完成了四百五十萬噸的任務，另外還超額完成了四十三萬零二十五噸。他們爲了放「衛星」，那次動員了公社十五個營的八千多人來開採，並且一開始就成立了一個指揮部，由黨委書記掛帥，財經部長任總指揮，當時的口號是：「苦戰十晝夜，超額完成公社指揮部給的任務。」爲了解決「石牛山距城很遠，交通工具缺乏」的運輸問題，從石牛山到河邊分爲三個站：第一站由山口運到梨棠村，第二站由梨棠村運到文鋭村，第三站由文鋭村運到河邊下船。每站都有宣傳鼓。當時開採定額是每人每日開一千二百斤，超額則獎百分之十五。產一千八百斤爲一級，發獎金三元人民幣；產一千六百斤爲二級，發獎金二元；產一千四百斤爲三級，發獎金一元。由於思想明確，大家幹勁十足，有些本來是懶漢，在勞動競賽中也變成了積極的勞動者，如有兩個著名的懶漢陳非漢、梁乃輝，在競賽中一連三天都獲得了一等獎，光榮的摘掉了懶漢的帽子。其他勞動的英雄事蹟更層出不窮，這麼一來，他們在極其艱苦的情況下，終於把衛星放上天。

現在縣內的礦山，無論是國家開，還是社開，全都由公社調配勞動力。因此社員們隨時都有投入生產的機會，人們再不用向外地遷移了，他們說：「本地到處是銀紙，到處是寶，還要到那裏去找。」

由於生產和收入的增加，人們的生活也逐步提高了。現在縣裏的商店，貨物常常供不應求，出售趕不上需要，水筆、球鞋、單車及各種日用品時常脫銷；有了錢，進縣城的人也多了，旅店住客常滿，這顯示着羅定人的窮苦日子隨着環境的改變，已經一去不復返了！

新晚報「街頭巷尾攝影比賽」冠軍作品：「有的是力量」。　廖皺攝

街頭巷尾攝影比賽 名攝影家昨天評選

獲得入圍獎者共一百幅 優勝獎及佳作獎共廿名

【本報訊】新晚報舉辦的「街頭巷尾攝影比賽」昨日下午三時在中華總商會九樓大禮堂舉行公開評選，由香港名攝影家陳復禮、何宗熹、黎兆芳、林馥修和譚國鑾負責評選，歷時六個鐘頭，直至晚上九時半止，從七百多幅作品中精選出第一名至二十名優勝獎及佳作獎，另選出一百幅入圍獎的作品，同時在入圍獎的作品中選出一份。得入圍獎的作者，每人可以獲得獎品一份。

其中入選的一部分作品，於明年一月間公開展覽，以供各界人士參觀。至於入選作品的頒獎禮，日後該報將另行公佈。

「街頭巷尾攝影比賽」的第一名至二十名優勝獎及佳作獎作品及作者名單如下：第一名，有的是力量（廖皺）；第二名，負累（陳文傳）；第三名，窮家少女（丁芸）；第四名，細佬仔剃頭（傳錦）；第五名，生活的一課（鄭文路）；第六名，相依爲命（陳迹）；第七名，撒網（李保洽）；第八名，有力無人使（張伯根）；第九名，街頭人語（傳錦）；第十名，幽瑟欲滴（楊明）；第十一名，美容（盧國旗）；第十二名，甜酸苦辣（馬鄭鶴）；第十三名，雨陣（袁新）；第十四名，問前途（周澗沛）；第十五名，亞邊唔夠眼（丁芸）；第十六名，足下生涯（愛玲）；第十七名，手停口停（陳健）；第十八名，哥哥抱我喇（鄭國京）；第十九名，故倫談；第二十名，水喉開放了（楊明）。

冠軍牌強身鷄汁 精妙補品首到港

【本報訊】上海「冠軍牌」強身鷄汁首次運到本港發售。這是用上海有名的浦東鷄煉製。

這些鷄汁是用上等鷄肉經最新科學方法蒸汽抽凄，再在低溫眞空中濃縮製成，含有豐富的蛋白質，是一種很好的補品，可與舶來的鷄精媲美。每瓶二安士，售二元七毫，在港九各士多店、食品公司、南貨店有供應。

、造船、染廠、東南亞大專學校的師生和泥水工會的工人。祖國在躍進中製造的靜電稱械，堅固耐酸的玻璃器皿和品質超過外國貨的乾濕藥，都深深的吸引了觀衆，使他們愛不忍離。同胞們從這個展覽會更看清楚我國社會主義事業各方面的躍進情況，增強對祖國社會主義必定勝利的信心，激發他們更加熱愛祖國。東南小學一羣天眞爛漫的小孩子，往展覽會留連忘返，兩次進場參觀，走的時候在意見簿寫道：「看到祖國的各種產品在突飛猛進的成就，我們大家感到無比的興奮，和對祖國的建設社會主義一定早日完成增加了百倍的信心。」有一個叫何避的香港觀衆看了展覽會以後讚不絕口，在意見簿上寫下了他的觀感：「我們是香港客，以爲祖國這些產品在香港看得多了，這裏恐怕沒有什麼東西可看了，但是到了展覽會却看到很多在港還未看到的新東西，而且又有多人擠在攤位，攤位的設計很值得讚揚。」

選工姐起風波

宏興攤位不滿某攤位做法 工姐選舉辦法亦有所修改

【本報訊】「工展小姐」選舉，昨天發生一些是非。

截至昨天爲止，得票最多的還是梁君麗，稍次是林菲，但昨天梁君麗忽發表談話，她所屬的宏興攤位亦致函大會宣傳部，內稱「函陳利害，以代抗議」，對一項問題提出異議。

該問題是由某公司在攤位張貼佈告謂本星期日將有影星到場，爲該攤位「工姐」助選。宏興攤位致大會函稱：「……無異替某工姐預餌爭奪工姐之道路，不公平之事，無過於此，若不予以制止，則本屆工姐選舉，不難功虧一簣。」

又訊：大會各部主任昨天舉行聯席會議，決定將「工姐」選舉辦法修改如下：第六條末段改爲：「如中途自動退出或違反本辦法之規定，而被撤銷參加資格者，即將其票箱及照片撤銷，並不發給任何獎品。」又第七條「照片」改爲「懸於大門內適當地點」；第八條：「票箱及選票」主要改爲票箱分兩組，第一組設於陳列室前，第二組設於第十街總出口處。第九條投票日期改爲由十二月十九日開始，延期至元月六日晚止，比原定日期多了四天，這是根據大會延期四天而決定的。頒獎日期則改爲七日發表，八日頒獎。又訊：昨日參展人數爲三萬七千二百四十八人。

國產片在澳受歡迎 誨淫美片日遭唾棄

專映美國片影院紛改映國產片

【本報訊】澳門消息：近年來中國電影在澳門放映日多，五年來均佔第一位，大大地超過了美、英等國電影。根據經濟廳紀錄：去年運入澳門影片，以中國片最多，其次是美國片、英國片。全澳十間電影院一年內收入達一百八十萬零八千八百五十八元三角，影片共一千七百六十九部。所映各國電影如下：中國片（包括國產片和港製國、粵語片）八百四十二部，美國片六百一十六部（按：美國片近三年的統計是一九五五年七三一部，一九五六年六七三部，一九五七年六一六部），英國片四十部，日本片十九部，法國片十六部，意大利片十五部，德國片七部。其中分爲戰事片七百三十六部，文藝片二百四十三部，歷史片一百九十一部，笑片一百零五部，歌劇片六十九部，警匪片五十一部，冒險片廿九部，紀錄片和鋼筆片各廿六部，寫事片九部，其他種類二百八十五部。在澳十家電影院去年一年收入一百八十萬零八千八百五十八元三角，觀衆三百五十八萬七千四百人，日場佔七十八萬五千四百人，夜場二百八十萬零二千人。所映場數一萬二千七百五十場，日場有四千三百五十場，夜場八千四百場。

據戲院商人認爲：美國片在本澳向來佔極大市場，但由於美國片內容空虛荒誕，誨淫誨盜，吹噓自己的武力，鼓吹戰爭，所以愈來愈不受觀衆歡迎，因此在澳門市場日益衰退。尤其是今年，有的一向專放映美國片的戲院近年都改變方向，大量上映新中國影片和香港國語片、粵語片。故今年美片在澳上映的，比去年更少。

工展特價貨品 續有攤位推出

【本報訊】工展會廠價週內發售特價貨品的攤位續有：振興糖果公司奶油夾心餅一磅庄特價每袋一元，果子牛油曲奇餅特價每袋二元，火腿鷄蓉麵六包裝特價二元，吉祥果橙汁遮里糖買二送一；冠益食品公司十二安庄蠔油特價二元；幸福塑膠廠新出品「手抽」特價一元；榮記食品廠超級大龍蝦片特價二角，送禮什錦包特價一元。

催眠騙案未了

被騙青年收到老千來信 寄回押去手錶當票一張

【本報訊】青年黃子×於本月廿四日疑被老千以催眠術騙去了手錶及現款後，昨日又突然收到一封老千寄給他的信。

黃子×昨日接到的信大意說：「我已到了澳門，本來我在聖誕節返港還錢給你，但現在是聖誕，我不能返港。」信內還有一張當票，當票寫着當手錶廿二元二角。黃接信後，特該信往警署報案，要求警方追查發信人的下落。直至昨天止，警方還未捉到該人。

夫妻口角竟爾輕生 兩婦一死一慶生還

一建築工人服滴露送院

【本報訊】昨日有三男女自殺，一人斃命，兩人獲救。死者名叫方英，三十歲，住九龍城砦西頭村無門牌木屋。據說她的丈夫是在住所樓上開白麵檔的，前晚兩口子曾因事發生爭鬧。到了昨晨五時許，她被人發覺服毒自殺。傳死者是吞服多量的鴉片煙膏致命的。

此外獲救的兩個男女，一個名叫黃笑明，二十二歲，住新界沙田黃屋村×號石屋。據說她的丈夫是個警察，她服食藥油自殺前曾與丈夫發生爭執。

另一個建築工人於昨晨九時半在灣仔永豐街南×建築公司的廁所內服滴露自殺。被人發現後即報警將之送院。

紅磡旺角難搭巴士 居民切盼公司改善

希望派雙層巴士走六號C線

【本報訊】九龍巴士公司自增闢六號C線由紅磡經深水埗區後，紅磡與深水埗區居民往來較前便利。惟該線乘客衆多，車輛班次既不密，且是單層，載客容量有限。因此，在旺角彌敦道候車往紅磡或由紅磡候車往油蔴地及旺角等地，往往無法登車。

一般居民認爲：似此情形巴士公司方面應改善，第一，車輛班次須要加密，不能照舊七分半鐘始開一班；第二，要多派出雙層巴士行走此線。

衛城道中女子倒斃

【本報訊】昨晚十時許，有個女子倒在九龍城砦東頭村衛城道四號門口，被送醫院後，延至十一時不治斃命。死者身穿藍衫、黑褲赤脚。

香港教師學生家長聖誕中赴新會參觀

【本報訊】澳門消息：香港各界同胞由於嚮往祖國各方面大躍進的成就，趁聖誕假期之便，紛紛組織觀光團到新會、寶安等地參觀，由中學的教師、學生與及學生家長等人所組成的觀光團，一行八十多人，已於前晚抵澳，他們在昨天上午參觀澳門國貨展覽會與及遊覽澳門風景後，下午啓程往新會、江門等地，作爲時四天的觀光。在觀光團的學生家長中，有電影演員、畫家與及一些工商界人士。觀光團主要是參觀人民公社和祖國學校實行勤工儉學的成就。觀光團昨晚抵澳時，澳門學聯曾召開聯歡會，對觀光團中的教師和同學們給予熱情的款待。

神經理髮匠 單戀收銀員

人家不理他却死跟 結果送往神經病院

【本報訊】昨晚九時許有一個女子到干諾道中海旁警署投訴，謂她被一個青年男子跟蹤。那個青年被帶返警署時，語無倫次，似有神經病，後送入精神病院。

這個青年名叫梁志强，廿二歲，住灣仔謝臣道一×七號地下。他本來是個理髮匠，後因失戀致神經失常，一時說他有架飛機要飛去日本見日皇，一時又說要去美國。他有個朋友在德輔道中金×美髮廳工作，便經常到美髮廳坐。怎知他對該店一個已婚的女收銀員發生「好感」，人家不理會他，他却去跟蹤人。昨晚，他又向這個女收銀員跟蹤，她不勝其擾，便去報警。

先夫張華屏先生於一九五八年十二月廿四日戌時病逝瑪麗醫院，距生於一九〇六年八月十四日吉時，享壽五十有三歲，茲卜於十二月廿七日中午大殮，廿八日十時至十一時開弔，廿九日在鑽石山火葬場舉行火葬，謹此訃

聞

未亡人張陳敏章率 子 培澤 培隆 守眞 天眞 女 寶眞 泣告

治喪處：萬國殯儀館

時花盆景

本公司經營出口鮮花、花苗、樹苗、年花及古樹盆景等，品種優良、類型繁多四時皆有供應，歡迎聯系採購。

中國土產出口公司廣州分公司
公私合營廣州山貨出口公司
出口經營
廣州沙面華和路37號　電掛：7575　電話：16555　12437

用戶未依期繳費用
五百具電話被截線
還有五百多具電話列入「聽候行動」中

【本報訊】據新亞社消息：一個數目相當龐大共約五百戶的港九電話用戶於聖誕節假期內被電話公司截線。此外，尚有五百多戶的電話，亦被編列於「聽候行動」的名單中，且已定今明兩日即予截線。這等港九電話用戶被截線的原因，據說是由於電話公司發出通知後，用戶仍未依期繳交費用者。

香港電話公司曾於一九五五年夏間公佈一項新辦法，即港九所有電話用戶依其號碼劃爲三組繳費，並以A、B、C字代表（A字組指定在每季之首月，B字組在每季之第二個月，C字組照推）。

今日爲週末只得上午辦公，明天又是星期日，不久又係新年假期。有電話之人，接到電話公司的繳費通知後，宜即繳費，否則又將被截線。

砵崙街附近爆水管
聖誕供水變成制水
修理時將總喉關閉昨晨始竣工
居民因未有貯水情形非常狼狽

【本報訊】水務局於聖誕節全日放水，不料當日下午三時，油蔴地文明里地底水管忽告爆裂，水務局修理水管時，將附近總喉關閉，致使附近居民反而要受制水之苦。計由下午三時許起便無水，至昨晨始回復常態。

據目擊水管爆裂時情形之人稱：前日下午三時許，油蔴地文明里及砵崙街口，地面柏油路突然有部份高聳，繼有大量食水湧上，水勢猛烈，冲高至二樓，附近商店立電水務局報告，其後派出工人前往修理，先將附近支管關塞，同時掘地更換新喉。此等工作由下午三時起，直至夜深始行修妥。當修喉工程進行時，附近上海街、砵崙街一帶住戶均遭臨時制水。

上海街一帶居民滿以爲前日全日放水，未及貯備，甚至滴水全無，情形異常狼狽，迫得向泥水館買水，每罐取價一毫。

籌集會員福利金
八和紅伶義演
下月六日在利舞台盛大會演
先演「玉皇登殿」繼演首本戲

【本報訊】八和會館爲籌集會員福利基金，定下月六日假利舞台義演紅伶大集會一場。節目：先演「玉皇登殿」，繼演各班紅伶首本戲。據戲行中人說，「玉皇登殿」爲數十年前各大型班每台所必演，其性質有類於六國封相，惟排場宏大，故各班久未演出，現爲保存粵劇傳統，特請老伶人金山和等指導排演，屆時當有一番盛況。

爲籌備演出事宜，八和會館昨天下午再度開會，討論票價等有關問題，茲將籌備委員列後：尹自重、少新權、白玉堂、白雪仙、白龍珠、半日安、石燕子、任劍輝、芳艷芬、何非凡、呂楚雲、余麗珍、吳君麗、李海泉、李少芸、李榮熙、林家聲、徐時、梁無相、容章業、梁醒波、麥炳榮、秦小梨、陳錦棠、陳皮梅、唐滌生、黃炎、黃滔、鄧永祥、鄧碧雲、鄭從英、鄭炳、萬里游、歐陽儉、駱少光、鄭碧影、[illegible]、鳳凰女、關德興、靚次伯、羅家權、羅劍郎、羅艷卿、譚蘭卿、蘇少棠及服裝道具部代表、燈光部代表。

中華國貨公司
明天下午開張
舖在大道西廿二號

【本報訊】大道西廿二號（近水坑口）中華國貨公司經已裝修完竣，定明（廿八）日下午二時開幕，屆時請電影紅星主持剪綵，由上午十一時至下午二時並備酒會招待嘉賓。該公司專營國貨棉毛綫品、日常用品、文教用品、化粧品、工藝品、兒童玩具、成藥、皮具、罐頭食品、各式布疋等全國最新產品。在新張期間，九折優待顧客七天。

男子醉臥街頭

【本報訊】聖誕前夕，大道中一四六號門前，發現一醉漢，引動途人圍觀，後被帶往警署送醫院檢驗醉酒程度。昨午該男子在中央裁判署被控酒醉後在公衆地方行爲不檢罪，判罰四十元。該男子認名馮國榮，三十六歲，圍江人。

海旁一女人 疑爲黑人物

【本報訊】聖誕前夕八時，一名艷裝女人在干諾道中一三七號門前被中區警探拘捕，疑爲女黑人物。該女人認名陳容，廿五歲，無職業，住干諾道中一間旅店內。昨午在中央裁判署被控加入黑社會罪。押候星期一日宣判。據主控說：被告在中區海旁一帶操神女生涯，被拘後自認爲黑社會人馬，已入會兩年。

學友社舞會 今最後一晚

【本報訊】學友中西舞蹈研究社於廿五晚起，一連三晚在彌敦道七一九號新社址舉行聖誕大舞會。參加人數極爲擠擁。首晚人數達五百人，七時半雞尾酒會，八時舞會開始，節目有口琴、國際表演、攤位遊戲等項，在交際舞進行中插入歐西民間舞蹈及土風舞蹈，一堂共舞。今晚爲最後一晚。

騎樓裝鋼窗 兩工人跌傷

【本報訊】昨晨十時許，北角渣華街一一×號二樓，有兩個裝鋼窗工人，工作時不慎由騎樓跌下，受了重傷。兩人是余新（廿一歲），及岑鏡泉（廿一歲），都被送入醫院留醫。

學生假期生活愉快
返內地觀光，勤工儉學，讀好書，報効工人大會堂籌募捐款，進行各種有益的文娛體育活動，都使假期生活過得很有意義。

【本報訊】在聖誕假期中，很多學校的學生都進行各種有益的活動。

返內地觀光是他們最感興趣的活動，許多學生雖然在今年暑期返東各地觀光過工業生產勤工儉學的情況，和內地學生勤工儉學的成就，但是他們要回去看一心嚮往的人民公社，同時要進一步向內地實行勤工儉學的學生學習。早幾天已紛紛集體返去觀光，還有許多準備在月底開始實行勤工儉學試驗。這幾天來，許多學生加強了自己的作業，新僑中學的學生，結合理化課程實驗而製作了許多成品，他們都愉快地爭取在假期中做出更多的成品，作爲該校籌募清貧學生助學金義賣會的部分物品，他們發揮了高度的熱情，在短短的幾天內製成了大批文化用品、玩具、藥品和藝術品。他們爲了今後勤工儉學打下良好的基礎，爲了爭取最實際的文化科學知識和熱情地幫助家境困難的同學，人人都自覺地積極製作，各種成品的質量不但很好，而且數量也不少。

他們製作的成品有小型電動機、書夾、鑑燈、乳化滴滴涕、香港腳藥水、爆拆膏、波子棋、相簿、彩瓷、雕瓷和拍紙簿等等，這些成品的質量和新的花樣是令人驚奇的，以鑑燈爲例，他們利用樂口福的玻璃瓶，塗上顏色的油料做燈腳，這些燈腳灌上水便可以養金魚。

閱讀好書好報也是這些學生在假期中的活動之一，許多愛好文藝的學生在假前就準備好了一些好的文藝書本，在假期中細心研讀。學生們利用假期閱讀毛主席論「帝國主義和一切反動派都是紙老虎」的文章更是普遍。

許多學生在這幾天假期裏，爲工人大會堂籌款做了不少工作。他們向親友募捐，非常熱心，他們都以爲爲工人叔叔籌款建大會堂出力而感到光榮，中華中學的學生們還自動地互相鼓勵互相競賽。

各種有益的文娛體育活動也是這些學生們假期中的活動之一，郊遊、看富有教育意義的電影、打球等等使他們的假期生活非常愉快。

新婚夫婦幸福生活
香港油漆工人何佩文和他的愛人洗玉芬旅行結婚，兩人都在韶關松脂廠工作，在新建的住宅裏安下了家，攜手參加建設事業。

這裏說的是從香港來的新婚夫婦，在韶關的建設工地。他們正在幸福的匯程上。

這幸福的匯程是在從深圳朝着廣州奔馳的列車上。成群結隊的從香港回來的工人，向着一對在列車上旅行結婚的新夫婦，投以欣喜的祝福的眼光。香港油漆工人何佩文和他的愛人洗玉芬，春風滿面，攜手弄上新的生活的道路。

現在，這對新婚夫婦，在粵北曲江水之畔的工地上，安下了家。一個陽光和煦的早晨，我們在粵北的冬天，來到了新婚夫婦的家——韶關松脂廠的一座新建的住宅裏，工地的負責人，爲這對新夫婦的到來，特地爲他們安排了新房。

洗玉芬在家休養。這是我們事先知道的。工地上的負責人吳部長，告訴我們說：「她有點感冒，在家休息」。在這樣大的工地上，吳部長像慈母道出女兒的事情那樣，並且說出她已經看了幾次醫生。

何佩文呢？他在新房斜對面不遠的地方，和工友們一起建築新住宅，正幹得火熱，就在我們走到他身邊的時候，他正將紅磚拋給泥水工人。

「怎樣呀？何佩文工友。」

「好呀，我們正在快速施工哩，」何佩文快活地說：「你看，前面的第一棟住宅，是我們在卅小時建起來的，後面第二棟，廿八個小時。現在，我們要在二十個小時裏，蓋起第三棟住宅。」

「你不是油漆工人嗎？現在幹這一行，幹得怎樣呀？」

「我們從香港來的油漆工人，在這個工地上一共十一個，誰也不願執輸。既然暫時還沒有我們工種的工作，祖國需要我們幹什麼，就幹什麼。」何佩文笑着說：「到處都一樣嘛，都是爲祖國建設。」

何佩文在工地上領導一個由香港工人組成的廿多人的突擊組，參加快速建築新住宅，他的家就在工地的百步之外，回到祖國的土地上，用自己的雙手，創造幸福的生活。何佩文陪着我們到他家裏去，洗玉芬在門口迎着我們，這位廿歲左右的少婦，揹着紅十字包活躍在工地上的事，我們早就聽說了，在緊張的建設工程中，她穿梭地往來工地上，義務擔任衛生員，受到工地領導和工人們的讚揚。當然也包括何佩文在內囉。

我們走進新房，那間不大不小的梗房，床上疊着棉被，桌子上，最吸引我們注視的，是鏡架上那張他倆在韶關拍的新婚合影。

「生活過得怎樣呀？」

「很好，」何佩文和洗玉芬異口同聲說：「工地的領導對我們十分關照，住的地方更是安[illegible]。」

「工餘的時間怎樣安排呢？」

「有時，晚上和工友們一起學習，」何佩文說着從桌上的一疊書中，找出一本書來，那是「談青年的理想」。

「逢到休假日，我們就到市內去，看電影，逛公園，上茶樓喝茶。」何佩文說。

「是吃午飯的時候了。」洗玉芬說：「我們都在工地上的食堂吃飯，家裏不用燒飯，干淨利落。」

香港技工在穗

回穗搭棚工人近況
李華福、鄧錦桂、葉式姬、馬玉棠在珠江大橋做搭棚工作，葉式姬獲得了優良生產獎，而且找到對象，快要結婚了。曾志強自動要求參加磚窰廠工作，幹勁很大。他們在這裏心花怒放談在穗情形，告訴香港工人：他們生活得很好。

胡嘉

在一個晴朗的日子，我到珠江大橋工地訪問了四個搭棚工友，他們的名字是李華福、鄧錦桂、葉式姬和馬玉棠；他們正在那裏做本行——搭棚——的工作，他們都是在香港有些不懷好意的人恐嚇李華福和馬玉棠說：「你們回去不是做搭棚工作的，廣州的工人都要去搞農業，要下放農村耕田，那裏有搭棚？」馬玉棠和李華福指着棚架和竹篾說：「我們現在都在自己做，回來後越做越開心。」

李華福是一個有二十年以上工齡的搭棚工人，他兩年前就想回來參加祖國社會主義建設，這一次他一回到深圳心都開了。他在香港是長期被人家看不起的，雖然五十歲了，但還沒有能力結婚。葉式姬說：「在香港的搭棚工人，有老婆的只有百分之二十，其餘百分之八十都是娶不起老婆的。」李華福帶着欣慰的神情告訴記者：「葉式姬回來後已有了對象，快要結婚了，因爲這裏房租、食用都便宜，愛人又有工作，不像香港房租貴得驚人。」李華福很高興的對我們說：「現在我們幾個工友住一間很大的房，如果在香港，租金就要一百元。」

他們談到回來後得到的優待和領導上的關心時，都很感動，回憶初期除了在招待所免費住、食外，在開工前，領導上還給了一個星期假回鄉，工資照發，工區主任經常問寒問暖，與在港時被人歧視，眞是兩個世界。李華福說到祖國的大躍進時說：「現在新工廠天天出現，共產主義社會的幸福生活，很快就會實現的，我雖然已經五十歲，而我也很有信心親眼看到，中國已經不是睡獅，而是醒獅了。」

他們很自豪自己回到祖國當家作主，從談話中，我知道馬玉棠工友雖然只有二十八歲，但已受盡人間的欺凌和痛苦。他很少的時候，由於家境貧窮，父母無法養活他，只得忍痛給了東莞姓邱的，他在日本統治香港時，也無法生活下去，終於餓死了。馬玉棠在八九歲時就替地主看牛，時常被地主鞭打。回憶過去，看看現在，想想將來，馬玉棠的心情十分激動。他工作越來越做越起勁，因爲這裏勞動人民是受人尊敬，勞動是光榮的。我們也會到三元里以北的磚窰廠訪問了曾志強工友，他自動要求參加磚窰廠工作，他的幹勁很大。

在廣州我們訪問過的五個搭棚工友，他們生活都很好，搭棚公司和工區的負責同志都在我們面前表揚了他們，葉式姬在短短的時間內就獲得了優良生產獎。他們告訴我們希望香港工友，他們天天有魚有肉吃，絕不會再顧慮失業，更不會受香港失業威脅，就沒有得吃。現在他們才算眞正體會到工人階級的光榮和責任的重大。

·老友記·

路心鐵線網
加有刺鐵線
荔枝角道的新措施

【本報訊】九龍深水埗荔枝角道所建之路心鐵線網，最近在網頂上特加上一條有刺鐵線，以防止小童攀越，及居民利用晾曬衣物。

有關當局，爲改善道路交通環境，特在整條荔枝角道，沿路心建立一道數尺高鐵線網，將馬路分成兩半，予以隔離。只在若干處適當地點，留回缺口，設立行人橫過馬路的輔助斑馬線。此項措施，可防止車輛隨便掉頭，又可使橫過馬路行人，非循斑馬線不可，否則由於鐵線網所隔，而無法越過，使該處交通改善。但此項鐵線網，卻爲附近一些居民所利用，將衣物等搭在網上晾曬衣服、棉被、床單、尿布等，更有小童不顧危險，攀越鐵線網玩耍。因此有關方面，特在沿鐵線網頂上，加上一條有刺鐵線，以防止上述事件發生。

澳門發生劫案
四匪持械入屋
掠去金鏈手錶衣物現款

【本報訊】澳門消息：年近歲晚，澳門劫匪又告活躍，前晚九時二十五分，竹園圍三號樓下發生四匪持械入屋行劫案，事主損失金鏈兩條、手錶兩個和若干現款、衣物。

據：上址戶主名叫楊賀，是得來茶樓的廚師。其妻三嫂，在百老匯戲院前賣香煙。前晚九時許，三嫂收工返家，便發覺有四名大漢在後尾閘，但她當時不以爲意，不料一進門後，這四名大漢就拔械指嚇。其中一個匪徒大聲喝道：「咪嘈！唔關你嘢事，我哋上樓上。」三嫂當時還以爲匪徒行劫二樓，不料匪徒把他們一家五口驅入尾房中。匪徒一個手持利刃，一個揸着鐵器，另一個則伸手插入衣袋中，衣面凸起，可能藏有手槍。匪徒把他們驅入尾房後，就大肆搜劫，一共掠去了金鏈兩條、手錶兩個和一些衣物和現款。事後逃遁無蹤。

澳門聖誕有槍聲
葡警槍傷醉葡兵

【本報訊】澳門消息：平安之夜槍聲卜卜，一葡兵酗酒生事，被葡警開槍擊中倒地。

昨天凌晨一時三十分，傷者葡兵因醉酒，在板樟堂附近與另一葡兵發生爭執，繼而互相扭打起來，十一號葡籍警員路過見狀，上前制止，詎料傷者馬上返身向該警員揮拳毆打，把他的口部打傷流血，該警員爲自衛計，立即拔槍向天空放射三響示警，但傷者仍不就範，並拔足向白馬行方面狂奔。該警員隨即會同另一崗警鳴槍三響，同時繼續向他窮追，當傷者跑至華人醫院附近，右腿即中一彈倒地，後來警員召的士將之昇送山頂醫院。傷者因傷處並非要害，經醫院方醫生敷治後，已無大礙。

據目擊者說，事發時，當那個十一號警員追至板樟堂馬路康麵館店前，傷者奮勇入該店旁邊，在香里內，並乘警員追至，在撲前將警員手槍拍落地上，始趁機逃走，該警員後來拾回手槍，便開槍向傷者追射，傷者腿部受傷倒地。

新界農展會
會場蓋搭中
建古色古香大門樓

【本報訊】港府農林署主辦的第七屆香港農產品展覽，已定下月十七日假元朗坳頭開幕。由於會期迫近，日來籌備工作已在密鑼緊鼓進行中。展會場地最近已告完成，並已進行蓋搭展品陳列棚架工程，至於會場大門，已由設計專家策劃將建爲一座古色古香的中國式門樓。展覽會期一連三天，每日由上午十時至下午五時卅分開放，入場券每位三角，九龍巴士公司爲便利前往參觀人士，將在展期內，增闢元朗至會場專車，每位收費一角，客滿即開。

兜售黑市電影票
男子被罰廿五元

【本報訊】聖誕節假期內，找尋娛樂者來特別擁擠，電影院候購票觀衆特多，黑市票「炒友」乘機活動。

前晚六時三十分，德輔道新世界戲院門前，有人手持定價四角的前座票，抬價每張一元出售，警方當場拘一「炒友」，該男子認名陳紹芬，廿六歲，被控未經授權，擅售戲票一張，法官宣判罰款廿五元，並簽保五十元，一年內約束行爲。

主控又說：事發之時，有便衣警察在場目擊，被告將一張定價四角的前座票售與一男子，收費一元，同時，被告身上尚有一張戲票未售出。

新界冬防
警方巡邏

【本報訊】年近歲晚，新界墟市及鄉村，宵小多乘機活躍，撬門入屋行竊事件，乃時有所聞。偷竊不少，便雞鴨等牲畜亦不免被光顧。

據悉：警方對於冬防措施，除墟市夜勤警員最少亦兩人一組或三人一組之外，並出動輕便吉普巡邏車。沿海及偏僻鄉村，則有不少穿山甲特警隊巡邏。吐露港沿海鄉村，除水警輪及快艇巡邏外，穿山甲特警隊作巡迴派駐在每一地區，駐守一週後始離去。

社團動態

北角街坊今複選
住聯會將慶三年
橫鎮徵求今彙報
旺角街坊選職員

▲北角街坊福利會日前選出第十屆新任理監事後，正副理監事長及各部主任，則定於今晚七時舉行互選。

▲港九住客聯合會成立三周年紀念聯歡大會，定二十九日下午五時，假瓊華酒家三樓舉行，並有遊藝節目助興。

▲譚氏宗親會昨晚六時，假座廣州酒家舉行第十屆會員就職典禮，暨慶祝十周年紀念聯歡大會，到會者千餘人，聯歡會中備有遊藝、粵劇、雜技等助興，並有抽獎，宴會中特設敬老席，招待七十歲以上之宗晉。

▲橫鎮同鄉會新州居潮大徵求會員運動，入會者甚熱烈，該會定今晚七時半爲第二次彙報，以核算徵求成績，並設茶會招待各徵求隊工作人員。

▲旺角街坊福利會第六屆新任理監事選出後，定今日上午十一時在奶路臣街會所舉行互選正副理事長及各部職員。

街頭巷尾

教會學校又收錢
藉開茶會祝聖誕

▲西營盤一間教會辦的小學校，藉詞開茶會慶祝聖誕，實行大刮粗龍。他們要每個學生交茶會費八角，但只給每人蛋糕一件，幾粒糖，花生和一隻塑膠豬仔。計起條數最低都賺了四角，這就是他們的聖誕禮物了。（旋風）

▲中環加咸街，有一個小販擔挑着東西，口中不斷喊着「滾紅」、「滾綠」，行人聽來深感莫名其妙，原來是兜賣紅豆沙和綠豆沙的招徠語。（長毛）

▲儘管黃大仙平民大廈住了幾萬人，可是一提起「寄信」二字，便感覺傷透腦筋。因爲全區只有一個郵筒，是建在清水灣道，弄得住在那裏的人，如果和外間通訊，一定要跋涉長途。（酒酒）

▲垃圾車抵達石塘咀的晉成街口時，三三兩兩的家境清貧的孩童，企立在那裏，眼光光地待着清潔工人從垃圾車裏找幾個三幾個洋鐵盒、罐給他們，洗乾淨以後用來換取麥芽糖吃。（世光）

美式槍械害居民
由雷案想起治安

▲內地來的水果多款多樣，近來有一種梨個大無比，街頭巷尾有得擺，有的小販美其名曰「桂花梨」，價錢論斤兩，不是論個來算了。（老六）

▲在茶樓酒館，許多茶客不少談起「雷案」，有一個漢子說：「這些拿着美式槍械打劫的匪徒，在光天白日之下，橫行無忌，眞正斗膽。」另一個說：「還不是這些所謂『美國財富』帶來的惡果嗎？」（靜）

街頭巷尾，歡迎投稿；來稿請附姓名、地址；稿件內容宜簡短眞實，不歡迎空論及虛構；投稿時，請附註明。稿件請交港聞版。

九龍庫務署
遷新址辦公

【本報訊】港府庫務司署九龍分署，由本月廿九日起改在九龍亞皆老街卅五號辦公。原設在彌敦道六五七號舊址，則由今日起停止辦公。

聖誕節大餐
青菜藏狗肉
男子持有被判罰款

【本報訊】聖誕那天，英皇道康福台的街上有一個男子手挽着一個大紙手袖，上面放了一大堆青菜，但手袖底卻染了鮮紅的血漬，引起一位警員懷疑，檢查結果，揭發還是一宗狗兒的「碎屍案」。原來青菜底下藏了一大批狗肉，計重十斤，連人一併帶返警署。

該男子認名呂璞，四十四歲，印刷工人，他昨天在中央裁判署被控藏有狗肉罪，被判罰五十元或入獄七天作抵。狗肉毀滅。

(444·555) 兩種
·背後名畫美麗·
·彈性潤滑適意·
·香味芬芳文雅·
·使得大家滿意·
上海文教用品進出口公司
地址：上海虎丘路128號　電報掛號："STATIONERY" SHANGHAI
香港代理處：華潤公司　中國銀行大廈
經銷處：中華書局　中孚行　各大百貨商店均有出售

上海佛慈大藥廠出品

海藻晶 HAIODIN
功效與用途

當歸浸膏片 TABLET EXTRACT OF TANG-KWEI
功效與用途 月經不調，痛經等症、産後血虧。
佛
當歸素 TANGKUISU
功效與用途 月經不調，經痛、産後血虧。
金匱腎氣丸
功效與用途 腰痛、口渴、尿多、氣喘。
上海藥材進出口公司經營出口
SHANGHAI MEDICINAL HERBS IMPORT & EXPORT CORPORATION
香港代理處：德信行有限公司　香港干諾道西37—39號　電報掛號："STILLON"
香港經銷處：佛慈藥廠　香港德付道中109號

本報澳門分銷處
地址：新馬路二號F二樓
電話：三六九四

金陵　國民　金華　新舞台　明聖
第九天映
人人唱·未看快看

全部伊士曼七彩
玉堂春
大成獨有
芳艷芬　任劍輝
彩色歌唱片王
監製：關家柏　製片：關志堅　編導：黃鶴聲　作曲：李少芸

景光 今天續映　國際 今天最後　第一新 明天加映
四維公司出品名片
東方新彈 劉亮華 主演
裸浴鏡頭·正晦豐富·一切爲了藝術
翡翠湖
羅維 監製 導演 主演
張意虹　楊羣　蔣光超　楊易木
（聯合主演）

公社是這樣起源的

——「關於人民公社若干問題的決議」淺釋之一

葉耀文

新聞論壇

人民公社如初昇的太陽，發展極為迅速。從今年夏天開始，只經過了幾個月時間，全國七十四萬多個農業生產合作社，就在廣大農民熱烈要求的基礎上，改組成二萬六千多個人民公社。參加公社的有一億二千多萬戶，佔全國各民族農戶總數的百分之九十九以上。

人民公社是在怎麼樣的形勢之下產生的呢？中共中央八屆六中全會的決議中講得清楚，它是「我國經濟和政治發展的產物，是黨的社會主義整風運動、社會主義建設總路線和一九五八年社會主義建設大躍進的產物。」一句話，它是適應了歷史的需要，是建立在我國廣大羣衆認識提高的基礎上的。

自從解放以後，我國農村曾經起了翻天覆地的變化，農業生產合作社在我國經濟發展上起了很大作用。但是，自從大躍進以後，只經營農業而不管工業、商業的農業生產合作社，過去認為是組織龐大的，而現在已經感覺人力、物力、財力都不足的農業生產合作社已經不能適應客觀的需要了。此外，生產大躍進以後，農民迫切要求提高文化、技術水平，要求大量舉辦小學、中學和技術學校，這些要求也是農業生產合作社負擔不起來的。因此，為了適應農村的新變化，為了工、農（又包括農、林、牧、副、漁）、商、學、兵各項事業都需要齊頭並進，因此，一種新的社會組織——人民公社就產生出來了。

人民公社的組織形式完全是從羣衆中來，又到羣衆中去的。首先由農民自動自發起來的乃是河南省衞星公社，它的出現立刻引起了黨和政府的重視，毛主席在視察山東時並且親自向農民說明「人民公社好」的道理。因此，組織人民公社的運動立即如燎原一般，立即在全國範圍內風起雲湧、迅速展開了。

但是，人民公社運動能夠發展如此之快，除了經濟因素之外，還在於廣大農民認識的提高。他們已經從自己的一天天提高的生活中，親身體會到社會主義的好處，知道社會主義建設越是能夠迅速發展，他們的生活就越能獲得更好地改善。他們從農業建設中認識到大集體比單幹優越，大集體比小集體優越，因而破除了個人主義思想，而加強了集體主義精神。有了這樣的思想基礎，再加上黨和毛主席的一聲號召，瓜熟蒂落，水到渠成，人民公社建社運動馬上就告完成，乃是勢所必然的了。

國際常識

紐約郵報及其他

・若愚・

這裏想談一談「紐約郵報」及其他幾家具有代表性的「獨立」報紙和刊物。

「紐約郵報」跟「紐約時報」和「紐約先鋒論壇報」不一樣。人們認為它是「開明的」，甚至還被資產階級報紙認為是「左派的出版物」。這家報紙日銷約四十萬份。其發行人陶樂茲・斯蒂夫與中小資產階級以及開明知識份子較為接近。該報的言論態度是支持民主黨，並在國內外一切問題上激烈攻擊共和黨的政府。本年初，該報曾發動倒杜勒斯運動。該報認為艾森豪威爾在原則上同意與蘇聯舉行最高級會議，是一種「顯明的解凍」態度，但卻警告說：「冷凍能手」杜勒斯「目前仍是一個危險人物」。該報發問道：「杜勒斯既堅持此種註定要失敗的政策，他怎麼會肯心悅誠服擔負起談判者的任務？」

另一家大報是「華盛頓郵報」和「時代先驅報」。老板為銀行家尤金・梅雅。此人曾任國際建設和發展銀行董事長，並為美國化學和顏料公司的最大股東之一。該報發行人則是梅雅的女婿菲利普・L・格拉翰。該報呼籲外交政策應具有彈性，並批評杜勒斯的政策。雖則它也和資產階級其他的「批評家」一樣，對這類問題並沒有一貫的和明確的態度，但多少還有批評政府的政策。

其次是在波斯頓出版的「基督教科學箴言報」。該報日銷十六萬二千份，也算是美國最有影響力的報紙之一。在許多國際問題上，該報支持華盛頓的侵略政策，贊成北大西洋公約組織和巴格達條約。在用敵對態度對待社會主義陣營這一點來說，與美國其他資產階級的報紙是共同的。不過，它對蘇聯的態度則比較嚴謹。

現在該說到「獨立」性質的雜誌了。所謂「獨立」指其不屬於任何報紙或雜誌托辣斯而言。但它們卻與最有勢力的壟斷集團極其接近。這類雜誌可舉出三家：紐約的「外交季刊」，在華盛頓出版的「美國新聞和世界報道」周刊，在費城出版的「現代史料」。

「外交季刊」是大壟斷資本家所設立的「外事關係委員會」主辦的。這個委員會共有委員二十一人，其中有十六人是百萬富翁或億萬富翁。該委員會的主席是大通銀行的首腦約翰・麥克洛埃，副主席則是大衞・洛克菲勒。

「美國新聞與世界報道」是極其反動的一種刊物。出版這個刊物的公司，其股權大部份操在大通銀行手裏。該刊以消息靈通見稱，可見其與華盛頓統治當局有密切聯繫。

「外交季刊」與「現代史料」因偏重「冷戰」和侵略的「理論」，故讀者較少。但「美國新聞與世界報道」因多談實際問題，故讀者較多，主要為中小商人。美國將軍們的好戰言論多在這個刊物上發表。

八一公社的假日

白蘆 文　張樂平 畫

不久前，上海縣八一人民公社全體社員，在「三秋」戰役大捷之後，歡度了公社的第一個休假日。這天，天氣也好像格外晴和，雖已初冬，卻溫暖如春。整個公社披上了節日的服裝，彩色的綢旗在田野裏迎風飄揚。到處鑼鼓喧天，家家有歌聲，人人在歡笑。

為了讓社員們愉快地度過這「農民的禮拜天」，公社特別組織了規模盛大的園遊會。公社的幾個鎮，這天成了「大世界」。一早，人們便從四面八方成羣結隊地湧向游樂場來了。姑娘們換上了新裝，辮子上的蝴蝶結兒飄呀飄的，老遠便能聽見她們又笑又鬧的聲音。第四大隊的青年生產突擊隊前一天為爭取全公社勝利完成「三秋」工作，挑燈夜戰，突擊完成了五畝油菜播種工作，這天他們也愉快地來到了游樂場。鎮上到處是人羣，有的在看圖片展覽；有的在猜燈謎，流動圖書館旁邊也圍滿了人。廣場上正在表演各種文娛節目，人民大禮堂裏還有「評彈」。

這天，老人們也打破「常規」，扶了手杖來看熱鬧。一大隊的陳林英老奶奶很久不上鎮了；這天她興致可高啦，約了老伴，攜了孫子正在廣場上看「小放牛」、「滑稽戲」哩。她笑着說：年輕時，聽人家說上海大世界好玩，有一次便和幾個小姐妹趕了幾十里路去玩。可是到了門口，沒有錢，進不去，還是沒玩成。今天我們這裏也像「大世界」了，不用走幾十里路，不用花錢，玩得真開心哩。

幾家茶館，今天免費招待喝茶，而且還有「說書」。爺爺奶奶們捧着茶杯聽書，津津有味地在聽着。有的還在下棋。老農王友關忍不住也唱起「楊柳青」來，他臨時編了個歌兒：「今朝歡度休假日，盡情歡樂跳又唱，明朝幹勁更加足，保證畝收萬斤糧……」。

青年們愛打乒乓球、康樂球、撲克是最感興趣，而孩子們卻熱心於游藝活動。媽媽們、嬸嬸們，忙着給孩子買棉帽子、買衣料、絨線……。她們從百貨商店出來時都是大一包小一包的。這裏還有休息室、閱覽室，玩累了便可到這裏休息一下，看看圖書。

這天，食堂的炊事人員可忙壞了，不但小菜豐富，而且還有很多花式：圓子、餛飩、煎餅……。遊樂場裏也備有各式飯菜點心。共青團員、復員軍人朱義根原是炊事員，最近他煉鋼去了。這天，他放棄了休假，一早便到食堂來幫忙燒菜。食堂裏很多是全家聚餐，第一桌上的那位老伯伯一邊喝酒，一邊笑哈哈地看着祖孫三代團圓坐了一桌，連女兒也回娘家來了，愈看愈高興。顧鐵花和蔣琴仙妯娌倆都是生產能力，今年合種的一塊棉花試驗田得到了豐收，她們也打扮得齊齊整整來聚餐，互相預祝明年取得更大的豐收。

晚上，廣場上放映了電影「長空比翼」。

蘇聯英雄揚名南極

唐鳳

今年十二月份，在南極探險史上出現了兩個動人心魄的消息。十四日，蘇聯科學家抵達南極大陸上從來沒有人類到過的「難達之極」。十六日，蘇聯飛行員在南極救出四個比利時探險家。前後三天中，蘇聯英雄們，從南極冰天雪地中，把蘇聯科學家的美名響天傳揚。

最近出版的「新聞週刊」敘述了比利時探險家怎樣獲救的經過，讚揚蘇聯科學家做到美、澳探險家做不到的事情。它是這樣寫的：

「無線電傳出了四個比利時探險家在南極冰雪中失蹤的消息，其中一人是前比利時空軍駕駛員安東尼・德・李尼親王，他是盧森堡大公的女婿。他們係乘一架輕偵察機，擬在茂德皇后地建立一個觀測站，蹤跡不明已達一個星期了。這個冒險事業是比利時對六十六個國家國際地球物理年的一項貢獻。

別羅夫

「離失事地點最近的是美國和澳洲的探險隊。可是他們沒有可用的飛機來從事營救。然而蘇聯南極航空隊隊長別羅夫卻準備好了，他駕駛一架裝有滑雪架的飛機，從蘇聯的海岸基地米爾尼出發。在向北飛行了一千六百英里後，他發現比利時探險隊所乘的飛機栽倒在冰雪中。

「蘇聯營救飛機就在該地着陸，看到失事飛機中有一張紙條，說明比科學家一行擬步行八十英里，通過十分艱苦和遍地障礙的地帶，走向最近的供應站。

「於是蘇聯飛機循着比利時科學家的足印飛行。別羅夫在雪地中發現了一座已被放棄的帳篷和若干用具，可是足跡接着埋沒在新下的雪中了。別羅夫打出電報：『該地帶儘是一些冰罅。我的搜尋仍在進行中。』

「別羅夫繼續前進，直到他發現一個堆成的雪。在那邊，他看到比利時科學家在睡袋中探出頭來，向天空揮舞，並連續揮動他們的手臂。他們離目的地只剩三分之一路程，在遇救時康健情形良好。

「為了營救成功，別羅夫獲得列寧勳章。」

「按勞分配」和「按需分配」

中共八屆六中全會「關於人民公社若干問題的決議」裏面的「按勞分配」一語，我國過去比較流行的譯法是「按勞取酬」。這很不確切，因為它沒有表達出原文中各人必須被付給、被分配以一定報酬（而不是個人自己去分取報酬）的意思。「按勞分配」是共產主義第一階段——社會主義的分配原則。它是同社會主義生產情況和人們的覺悟程度相適應的。列寧在「無產階級在我國革命中的任務」一文中說道：「人類從資本主義只能直接過渡到社會主義，即過渡到共同佔有生產資料和按照每人的工作分配產品」（列寧全集第二十四卷）。因此，採用「按勞分配」的譯法，是符合原意的。

「按需分配」是共產主義高級階段的分配原則。但我國過去一般把它譯為「各取所需」，這更不妥當。這就可能使人誤解為各人需要什麼，需要多少，就可以不通過任何分配計劃，直接到各個倉庫隨便取什麼，取多少，顯然這是錯誤的。按照原文和幾種外國文的譯文，本來的意思是說「按需給予」，仍然是要經過社會的有組織有計劃的分配。因此，把它譯成「按需分配」，也是符合原意的。

名詞解釋

黑色的聖誕節——美國今日寫照

在一年一度的聖誕節日，對於大多數的家庭說來，他們既沒有歡笑，也沒有愉快，過節只不過是痛苦倍增。

今年美國的聖誕節顯得特別寒冷。二十四日晚上，中西部和東部都氣溫下降，雪風飄飄。美國一些報刊說，今年十二月美國天氣這樣冷是少見的。但是美國人民感到寒冷的還不只是風雪，當前美國的政治和經濟氣候更使他們感到寒冷。

家人遠出不團圓

使美國許多家庭在節日中感到悲慘的首先是，正如最近多年來一樣，在今年的聖誕節裏他們仍然不能團聚。他們的兒子、丈夫或者父親正在被推行戰爭威脅政策的美國政府派到遙遠的地方；或者在地中海的第六艦隊上，或者散佈在太平洋和台灣海峽地區，或者在美國和西歐，或者在北非……。美國通訊社在聖誕節發出的消息承認，在一九五八年，美國人經常為「戰爭邊緣」而「苦惱」，而在聖誕節，渴望持久和平的美國人民更為「不穩定的世界」而擔憂。

節前宣佈增稅

美國許多家庭發覺，對於他們說來，今年的聖誕節是太不愉快了。就在聖誕節前兩天，十二月二十二日，美國總統艾森豪威爾發表了關於一九六〇財政年度的預算聲明，其中宣佈要削減失業救濟金和支持農業的經費，但同時卻提高郵資和汽油捐稅，增加政府公共事業的使用費。美國人民的收入本來已經有約三分之一被聯邦和地方政府通過徵稅吞噬掉，而艾森豪威爾現在為了彌補軍事開支又要加強對美國人民的搜刮，這難怪連美國參議員克弗維爾也把艾森豪威爾的聲明稱為「給美國人民的可悲的聖誕禮物」了。

購買力下降

美國許多家庭也發覺，在經濟危機的襲擊下，他們的收入一天天下降，但是物價卻節節上升。美國政府二十三日宣布，今年聖誕節前夕的物價比去年同時期上漲了百分之四，生活指數上升到一二三・九（一九四七—四九年的平均數為一百）的最高峯。隨着物價的上漲，美元的實際購買力已跌到歷史上的最低點。今年一塊美元的購買力平均只相當於一九三九年的百分之四十八。如果以食品價格為標準，今年一塊美元的購買力只相當於一九三九年的百分之三十九。這就是說，當一個美國人進入商店購買過節物品時，他每一塊錢只能買到當年的三分之一至二分之一的東西。

在這以前，美國政府還曾經宣布，在美國數千萬個家庭中，幾乎有二分之一每年的收入不到五千美元，而據統計，美國一個四口之家要維持「過得去」的生活，每年起碼得用差不多六千美元。

半失業人以千萬計

美國無數家庭還因為負債纍纍而萬分焦慮。據「商業周刊」的統計，在聖誕節的前夕，美國人分期付款的債務已達到三百三十多億美元，這就是說，平均每一個美國人單單為了購買日用品就欠了差不多二百美元的債務。其他債務也以百億美元計。美國資產階級的經濟學家承認，現在美國按人口計算的平均負債是世界第一的，從此也可以看到美國的「富裕」生活的真正面貌。對於那些有人失業的家庭來說，節日更是慘淡。倫敦「工人日報」在聖誕節前不久就美國失業工人的境況寫道：「美國許多失業工人已經領完了他們的失業補助金，現在正在依靠他們自己的來源（如果有這種來源的話），或者親友的幫助或者地方上的救濟度日。」據統計，到目前為止美國全失業的人數有四百萬左右，明年還會增加。至於半失業的人，那就要以千萬計了。至於農民，美國的一些農業官員已經在預料，明年美國農民的收入將下降百分之五至十，這就預示着更多的農戶將要宣佈破產。

艾克：「且慢，再加一些」

惡濁的社會風氣

除了政府的戰爭威脅政策和經濟危機對美國人民的威脅以外，惡濁的社會風氣還給美國家庭帶來不可逆料的災禍和痛苦。合衆國際社二十五日消息說，紐約一個父親昨天在買完過節用品回到家裏時發覺他的十二歲的兒子馬列克上吊死去了，因為馬列克多次在電視中看到「劊子手的絞索」，他要「體驗一下」絞索是什麼滋味。據美聯社說，另一個在芝加哥的父親在聖誕節前夕戴着西部牧人的帽子開槍打死他的十四歲的兒子，「正如電視常常放映的那樣」。同時，紐約另一個地方也發生了一起駭人的槍殺案件，一個年輕的母親和她的兩個小孩在二十五日清晨被人開槍打死，而這樣一些犯罪案件在美國是司空見慣的，而且數目越來越多。

美國人民在鬥爭

在一天天爛下去的美國社會裏，美國人民的力量也在通過迂迴曲折的道路進行着鬥爭。他們正在為反對美國政府的戰爭政策、要求保持久和平，反對失業、要求改善生活，反對社會的腐敗現象、要求樹立健康的風氣而鬥爭。在「青年有利於和平行動」組織的發起下，賓夕法尼亞州艾茲頓的學校的一批學生表示，他們在聖誕節要到放置「奈克」導彈的地方，組織糾察隊，抗議美國政府準備核戰爭。在紐約，送報工人繼續在進行要求提高工資和改善工作條件的罷工，使紐約這個美國大城市的九家大報已經半個月沒有出版。美國的正直輿論也在強烈譴責美國政府對於社會的黑暗現象視若無睹，並對美國政府災難性的內政和外交政策提出嚴正抗議。

元昌訂書機
輕便靈巧・辦公必備
通用打洞機
彩色錘紋漆
靈巧鋒利・堅固耐用
長城號碼機
使用靈便・印字清晰
GREAT WALL NUMBERING MACHINE FACTORY MODEL 46
上海文教用品進出口公司
上海虎丘路128号 電報掛號"STATIONERY" SHANGHAI
香港代理處：華潤公司 中國銀行大厦
各大文具商店均有出售

半楓荷酒
BAN FENG HO CHIEW
風濕骨痛
四肢酸軟
舒筋健體
廣杏林老蛇店出品
廣州藥材出口公司經營出口
香港代理處：德信行有限公司 干諾道西37—39號 電話：41231 電報掛號：4848
澳門代理處：南光貿易公司 河邊新街94—98號 電話：3883

上海雷允上誦芬堂
榮譽出品
家庭醫生
家庭常備 四季康寧
D.D.BOX
Domestic Doctor Box
內裝名藥七味
六神丸 痧藥水 飛龍奪命丹
消炎解毒喉痛退腫 中暑霍亂吐瀉腹痛 主治：頭昏胸悶泄瀉
七厘散 紫金錠 純正氣丸 白平安散
跌打損傷血瘀止痛 主治中暑腹瀉 腸胃不舒
上海藥材進出口公司經營出口
SHANGHAI MEDICINAL HERBS IMPORT & EXPORT CORPORATION
香港總代理：德信行有限公司 干諾道西37至39號 電掛"STILLON"
香港經銷處：遠大貿易行 大道中811號 電話440809

虎骨木瓜酒
治愈了我的風濕痛和筋骨痛
上海蔡同德堂出品
虎骨木瓜酒
健身延齡・調和氣血
祛風活絡・壯筋強骨
上海藥材進出口公司經營出口
SHANGHAI MEDICINAL HERBS IMPORT & EXPORT CORPORATION
香港代理處：德信行有限公司
地址：干諾道西37—39號 電話：41231 電掛：4848

惠刊廣告 請撥電話 四八一〇八

光芒萬丈的廣州體育運動
一九五八年是有史以來最光輝的一年

李和

一九五八年是廣州體育運動有史以來最光輝的一年。在這一年裏，廣州市不但羣衆體育運動出現了空前蓬勃旺盛的氣象，使人民體質提高推動了生產，而且運動技術水平飛速提高，出現了十二月份連續打破六項世界和國際紀錄的輝煌成就。先來談一談打破六項世界紀錄的事。

今年之前，廣州市只有陳鏡開和成烈雲曾經打破最輕量級挺舉和男子百公尺蛙泳的世界紀錄，其他項目的成績都距離世界水平相當遠。自從全國大躍進以來，廣州市的體育工作者和運動員們在黨的領導和教育下，解放了思想，在「外國人能辦到的，我們一定要辦到，外國人辦不到的，我們也能辦到」的豪邁口號鼓舞下，掀起了一個向世界紀錄進軍的熱潮，運動員們以令人驚似的冲天幹勁，把技術水平飛快地提到了新的高度。

今年十二月二日凌晨，在廣州市公路自行車測驗中，年僅廿一歲的華僑補習學校學生黃志初以二小時十四分廿秒六跑完了一百公里，把意大利人班尼德蒂保持了十六年的男子一百公里公路自行車兩小時二十分四十四秒八的世界紀錄拋到了後面。時間僅過了四天（十二月六日），練習了才九個月的年輕廣州划船運動員在一天內連續打破了兩項奧運會紀錄，兩隻男子雙人賽艇（有舵手）分別以八分廿一秒二和八分十一秒二（二千公尺）的成績，在珠江河面上打垮了美國隊在第十六屆奧運會上所創下的八分廿六秒一的紀錄；男子二千公尺四人（單槳有舵手）賽艇也大顯雄威，以七分十五秒三壓倒了意大利隊在第十六屆奧運會上創下的七分十九秒四的紀錄。

十二月十一日，廣州航空模型運動員關明傑以自己設計的三級牽引模型飛機飛足了九百秒（滿分），與南斯拉夫巴必契創下的國際紀錄相等（此項無世界紀錄，九百秒是不能打破的「封鎖紀錄」）。十四日，廣東省航海運動隊的四隻舢舨又在廣州以九分三十二秒、九分三十九秒三、九分四十八秒三、十分十九秒一分別打破了男子二千公尺舢舨（六人舢舨）的國際競賽最高紀錄（十二分十秒）。同日，六名舢舨運動員的成績也遠遠超過了國際競賽最高紀錄。（這兩項均無世界紀錄）。在此以前，陳鏡開於九月間連續再次打破了他保持的最輕量級挺舉世界紀錄。此外，今年廣州運動員還在女子二百公尺蛙泳、馬拉松賽跑、女子二十五公里自行車以及男、女子賽艇、皮艇等項目中三十三次打破了十四項國家紀錄。並且在乒乓、體操、跳水、游泳、舉重、拳擊、籃球、足球等全國性比賽中奪得九次團體冠軍和二十二次個人冠軍。足球已經由丙組升至乙組，男籃已經由乙組升級至甲組，容國團奪得九城市和全國賽兩次單打冠軍，今年新增項目手球一項，廣州也獲得男子冠軍，水球隊連保三年冠軍。上述這些，都顯示出廣州體育運動與全國一樣並肩躍進。

廣州羣衆體育目前已開展成普遍現象，為了要增強體質，參加勞衛制度鍛鍊的人數空前增加，各處運動場以及中山紀念堂、沙面等廣場到處都可以見到成羣結隊的學生、工人、居民、機關幹部，有老有少的進行鍛鍊。體育協會在廣州已經成立了二千八百多個，會員有二十五萬多人。目前廣州通過勞衛制的人數大大增加，僅今年九月至十二月就有二十萬人以上達到了勞衛制標準，為過去從五四年開展勞衛制以來四年總和的十倍左右。

廣州的許多市民都已懂得練好身體有利於鞏固國防和搞好生產，他們不僅積極參加「勞衛制」鍛鍊，還在此基礎上，努力爭取達到各級運動員的水平。至十二月中旬，廣州已有九萬一千多人達到了國家規定的運動員標準，還有一萬七千多人獲得了各級裁判員證件。有六十八人達到運動健將標準。

廣州黨、政都對開展體育運動十分重視，今年以來各處體育場所都曾開設過各種項目的短期體育幹部訓練班，有近八萬人得到培養。

業餘的青少年體育學校去年僅有一所，今年以來各工廠、學校、郊區人民公社都已自行舉辦，目前已有一千九百七十多所，學員有十萬人。廣州今年還舉辦過四千多次基層單位的運動會，一百五十次規模較大的運動會。今年五月間的乒乓球高潮在一個月內有七萬人參加比賽，橫渡珠江示威游泳有二萬人參加。在這些如火如荼的羣衆運動中，湧現出無以數計的、極有培養前途的新手。其中有四歲十個月橫渡珠江的小姑娘荔婉兒、四歲多迫和陳松順的象棋神童鄭志偉、十六歲就達到健將標準的體操女選手邱瑞玲，以及十七歲的全國少年男子乒乓球冠軍龔青……等等。

摩托車、射擊、手球、技巧、划船、擊劍、射箭等原來廣州沒有或者基礎薄弱的體育項目，現在都已在廣州生根並開花結果。明年廣州市還準備開展跳傘、馬術等許多新的運動項目，以便在此基礎上選拔好手，代表廣東省參加規模宏大的第一屆全國運動會。

東方重遇南華
足球聯賽次循環開始
柴灣戰傑志　警察鬥嘉山

甲組足球聯賽，今天展開第二循環的賽程，計有三場比賽，分別在港九舉行：東方在嘉山對南華，柴灣在愉園對傑志，警察在花墟對嘉山；開賽的時間都是下午三時半。三場比賽中，只有東方對南華一場為較有刺激，其他兩仗，都不會引起球迷的注意。

東方在作戰時，如有水準演出，足予任何強隊以威脅。在第一循環比賽週，南華在苦戰之下才以二比一獲得小勝。照目前來說，南華不在最佳狀態中，今日可能用李德燎替李育德「掛帥」，這個變動，雖無重大的影響，但也顯示出隊中有了問題。嚴格分析，東方雖有堅強的防守力，但前鋒所具有的力量還不足以打擊南華。因此，即使東方拚力防守，希望少輸還有可能，倘若企圖打敗南華，卻是一種苛求。南華為了爭奪冠軍，已臨不容再失的境地，今日一定會集中精神來攫取兩分。李德燎如能負起領軍重責，這條鋒線的威力自亦相當可畏。但無論如何，南華的前鋒今日必將碰上强有力的抵抗，假使後防稍不留神，讓東方先行偸襲得手，戰局一定緊湊。在東方未洩氣之前，這場比賽，必有緊張的演出；除非南華一接觸後就接連搶攻得手，這即是說：南華要贏，也得費相當氣力。

傑志在第一循環週曾以十一比一大勝柴灣。那時，傑志還有多少銳氣，而柴灣也剛踏上甲組，踢不出應有的水準。今日重逢，傑志在聯賽中已失重要地位，在這些必勝的場合中，球員可能踢得輕鬆一點；縱使可以再挺，比數也可能接近一些。傑志有比柴灣強得多的實力，柴灣單靠死拚，也只能做到少輸的程度，冷門一定不會爆出。

警察去週敗於巴士，退居聯賽第三位，球員可能洩了氣。但以之對付嘉山，還是可以輕易取勝的。這兩隊在首循環週碰頭，警察贏了嘉山七比五，今日雖有曾華不能出場，但嘉山究竟力不如人，警察穫分必無疑問。

附六隊陣容如下：

東方：李炳照　翁培佐　劉于安　林尚義　高保強　馬孟鴻　張銳治　羅渣　郭英樂　朱永強　梁桂盛

南華：郭錦洪　劉建中　劉志炳　何志坤　劉儀　陸達熙　莫振華　姚卓然　李德燎　何祥友　黃志強

柴灣：馬劍城　史加傅尼　高路文　萊堅　哈理士　柏菲雷　馬夫士　史丹土　冠吾　曾學士

傑志：陳燦林　郭秋明　杜永權　路德興　陳家蔚　郭有　司徒森　司徒文　楊偉韜　朱榮華　陳明哲

警察：鄧榮根　張國駒　顏振成　陳挺楠　龔華傑　阮海邦　蔡景生　麥永雄　區志賢　吳淳國　吳國榮

嘉山：陳志強　梁霸福　安球　黃達全　方西就　盧文龍　梁少松　余耀明　李洪誠　陳文躍　黎錦河

閱兵台

應付陸軍高空攻勢
東華舉行分隊演習
以預備組球員為假想敵
龍駒現身說法　陣容或有更動

東華明日在嘉山迎擊陸軍，下週又與南華碰頭，通場硬仗，快要來臨。為了備戰，昨天復在海軍球場集訓，並作分隊練習。

昨日下午四時左右，東華的球員即陸續到達海軍球場，教練宋靈聖和職員梁南軒、李仁智等亦在場中露臉；宋靈聖且脫下外衣，混在球員中同作分隊練習。司徒堯、陳輝洪、羅國泰三人因為前日曾代表港聯作埠際賽，昨天沒有參加操練。

以往東華練波，很少作分隊攻防戰，昨天以甲組和預備組球員分作兩隊練習，顯然比過去認真得多。在分隊練習時，宋靈聖也混在甲組球員那邊，大擺「教路」和指導走位；其中還特別關照預備組那邊門，經常大腳吊球貼近龍門，讓黃兆和多練習對付高空近門的來球。因為首循環東華僅勝陸軍四比三，當時「洋黑馬」能夠攻入幾球，就是採取吊球近門、即合前鋒衝刺的辦法「數胡」的。現在兩隊快將重逢，「龍駒」便特別在這點，同時也使其他的動作操練得更純熟。宋靈聖說，東華出場的球員準備照舊，但有些人所踢的位置，他準備提議略作更改，但還有待會方同意。

東華的球員操練到下午六時，才告離場休息。（盈如）

警察郭文森　今日做新郎

警察守門員郭文森今日做新郎，晚上八時在九龍新新酒家設筵款宴親友，新娘名李鳳好，早已密運多時了。

警察的「射手」麥永雄今日將充任伴郎。該隊的其他球員，準備今天與嘉山賽後聯同前往祝賀。

錦囊

李德燎替代李育德
南華重臣多表支持
莫慶向朱國倫提供戰術

南華在第一循環比賽中，費盡艱苦才由姚卓然遠射打開勝利之門，使到在場觀戰的南華「重臣」捏了一把大汗。那次南華勝來甚險，苦戰之下，僅以一球之差小勝。今天同在嘉山比賽，有過第一循環的教訓，今天決定不敢輕敵，要以全力應戰。

目前南華厲行整肅風紀，可以讓「老臣」們似還繼續的支持李德燎今天出場。記者曾經徵詢過三個足球部委員及副主任余于倫的意見，他們都認為李德燎最近有了長足的進展，應該讓他多打一場。且李一出場即大勝柴灣十三比三，造成本屆開賽以來的最高紀錄。

余于倫的意見認為劉志炳已恢復健康，何志坤亦能保持水準，則今天兩將都應一律出場。受傷是球員的大忌，「冷得耐」（許久不出場之意）的球員，技術亦將退化，正如逆水行舟，不進則退。

南華各球員的近況不甚好，「重臣」們都就心這一戰能否勝利。莫慶向朱國倫建議，南華在第一循環吃盡苦頭始勝，東方的「齋菜」好極了，今天要將兩翼拉開，吊高球來打。朱教頭當然了解這一戰術的運用，對此當亦表示同意。

雖然獲勝成份較高，但照東方主將朱永強的說法，東方各人若能多走一步，南華要勝也要付出相當大的代價。（千戚）

甲組足球聯賽積分表
——截至十二月二十一日止

隊名	賽次	勝次	和次	負次	得球	失球	積分
南華隊	一一	九	一	一	四三	一三	一九
巴士隊	一一	八	三	〇	四八	一四	一九
東華隊	一一	八	二	一	二六	一八	一八
警察隊	一一	八	一	二	四一	二四	一七
傑志隊	一一	五	二	四	三六	二九	一二
東方隊	一一	四	二	五	一八	二一	一〇
中華隊	一〇	三	二	五	二二	二六	八
星島隊	一一	二	四	五	二二	三一	八
陸軍隊	一〇	二	三	五	二六	三一	七
光華隊	一一	一	四	六	一八	二七	六
嘉山隊	一一	一	三	七	二八	五二	五
柴灣隊	一一	〇	一	一〇	二一	六三	一

港澳學界網球　今日揭開戰幕

港澳學生埠際網球賽，本屆輪值在港舉行，澳隊已於昨天抵港。今明兩天在九龍皇仁球場舉行比賽。下午二時半開球，採三單打兩雙打制。港隊名單：單打：林方（隊長）、許文傑、蔡旭。雙打：林方、蔡旭、許文傑、鍾培正。候補：光、許關臣、彼巴路。

體育什談

足球圈大小事
劉曾將受審判　羅案不會重演
派學生軍赴馬　足總亦有困難
李文傑將發出二次通牒

前年羅國泰被罰離場後，緊急小組接連兩次會議都告流會，未能及時予以解決。在此情況下，當時的緊急小組主委竟將此案撤銷，對羅不予處理。

曾、巴大戰後，由於劉志霖與曾華變變被罰離場，而緊急小組的改組又拖延住未能解決，因此人們都認為審訊劉、曾必須妥緊急小組的問題才成，因為這樣很有可能會拖過一兩個星期的。

昨與足球圈內一位人士談到此問題，他認為劉志霖、曾華案一定不會被撤銷，因為年前的羅國泰案這樣處理是與章則不合的。他又說：劉、曾兩人在犯規後十天便可以復出，一直到緊急小組審訊後，如被判坐波監才告停賽。所以，劉、曾兩人是不會像年前的羅國泰那麼幸運了！

×　　×

李文傑日前去函足總查詢關於緊急小組和埠際小組突然改選的事情，希望足總覆函通知。因為他原是緊急小組的主委和埠際小組的委員，必須問過明白。但至現在，「新炮手」仍未收到足總的覆函。據說足總秘書奧馬因未徵得該會主席的吩咐，故久久未能作覆。

據悉：李文傑準備日內再次去函足總，倘再有了覆函後，他就決定採取何種抗議的行動。

×　　×

馬來亞足總邀請香港派一學生隊於明年五月間赴吉隆坡參加「亞洲學生杯」賽，足總本月的執委會議對此問題予以討論後，下月再作討論。

香港學界體育運動的領導機構是「香港學界體育協會」，但此次香港派學生軍去馬來亞，則除了學生選手外，一切手續和經費都要由足總負擔和辦理。在足總本屆財政拮据的情況下，這一筆為數不會很大的經費亦將增加足總的困難！

五月間學生要應付考試，這個假期方面也是一個問題。因此，足總必須先與學界協商，研究一下才能進行討論。（兵起）

戰國策

南華雖忌密集　仍可再勝東方

今天是足球聯賽第二循環週的開始，各組各隊由此而起都得到再次碰頭的機會，踢一場少一場，爭標形勢也漸趨緊張了。

以甲組來說，截至第一循環週止，得分最多的是南華和巴士，都是十一戰各得十九分，暫時同列首席；東華第三，十一戰得十八分；警察十一戰得十七分，名列第四。除了四強之外，其他都因失分較多，追趕不上了。毫無疑問，本屆爭標形勢當以南華、巴士兩隊的希望最高。

踏入第二循環週的今天，三場甲組中，以東方對南華一仗為較重要。東方是一支很有潛力的隊伍，最近狀態又見好轉，到時如能守採密集，攻採快傳，當有力量可以威脅南華。還過去經驗，本屆南華每次遭遇對手採用密集防禦的時候，必陷於苦鬥而後勝；第一循環週對東方如此，對東華更因遭逢密集而受挫。因此，今後南華無論遭遇任何一隊，如對手採用密集，對警察及光華亦復如此。東方常採密集，今天再戰南華，無疑必將再來一套。然而，東方近狀雖好，仍嫌氣力差些，這在日前銀牌賽中對抗巴士時可以看出。今天他們若採密集，也許能夠保持一段很長時間不致失球，但前鋒必須多作快傳而起牽制對方的作用，不使經常陷於挨打，才可望打出勝利來；如果前鋒能少快傳，又欠後勁，縱然人人力拚，到底還是要吃虧的。何況實際上東方前鋒遠不及南華凌厲，贏球本錢不大，快傳而起牽制作用還可，否則就會腹背受敵，密集也不容易支持到底，這是勝負的主要關鍵。

從上週起，南華突然以十三比三大破柴灣，顯出士氣復振，再踏入第二循環週，爭標形勢，一步緊迫一步，不容他們再踢大意，尤其今天再戰東方，他們明知道這是一支難以取勝的隊伍，必然提高警惕，努力以赴。如果它的前鋒仍有很大的把握，而以快傳快射及擴大攻擊範圍，取勝仍有把握，定比第一循環週二比一的結果新撥更多。蓋由此而起，南華已不容再失，在一致努力之下，多贏東方二二球是不足為奇的。

・劉丞相・

國際體壇

庫茲病愈重上場

▲蘇聯長跑冠軍庫茲因病離開徑場將近一年，最近已恢復健康，並在列寧格勒室內運動場進行輕微的鍛鍊。庫茲的計劃是每天在室內運動場進行三刻鐘的體育活動。

▲一九五九年世界青年聯歡節將於明年七、八月間在維也納舉行。聯歡節運動大會的比賽項目將包括田徑、游泳、古典摔跤、自行車、足球、乒乓球、排球、手球和籃球等九項。

舉重明年有盛會

▲一九五九年三月初在莫斯科將舉行盛大的舉重比賽。蘇聯、保加利亞、蒙古、波蘭、捷克斯洛伐克、中國、英國、伊朗、意大利、美國、芬蘭、法國、瑞典等國的重量運動員都參加。

▲歐洲籃球聯合會決定於一九五九年二月至四月舉行歐洲女子籃球錦標賽，由各國冠軍隊參加比賽。目前已有民主德國、西德、比利時、保加利亞、法國、匈牙利、波蘭、蘇聯、羅馬尼亞、捷克斯洛伐克和南斯拉夫等十一個國家申請參加比賽。

匈國選手多歸鄉　美帝陰謀不得逞

▲匈牙利和我國的體育聯系是很密切的，兩國之間的乒乓球、游泳和足球賽已經形成了傳統。匈牙利已邀請了中國的乒乓球和游泳運動員明年到匈牙利進行友誼比賽。匈牙利的籃球隊、游泳和擊劍運動員也將參加在中國舉行的友好比賽。

▲一九五六年反革命事件給匈牙利體育運動造成了損失，當時國內外的敵人乘機欺騙和收買了一批匈牙利的足球、擊劍和游泳選手，美帝國主義在其走狗的協助下，把一批匈牙利運動員從奧地利騙到美國去。那些被欺騙到國外去的運動員在兩年的時間內飽嘗了在帝國主義國家中的味道，也逐漸覺醒過來，渴望返回自己的故鄉。已經從美國回到匈牙利的就有擊劍運動員沙特維奇，水球和游泳選手卡爾帕蒂、馬賈爾，著名田徑運動員伊哈羅斯和足球隊員馬泰斯等。

日本足球隊　昨飛新加坡

日本國家足球隊在港比賽一場，以二比五敗於港聯。該隊已於昨日下午二時乘搭國泰航機飛往新加坡轉赴馬來亞比賽。預定在馬比賽六場，一月十二日返回香港，翌日在港再作一場比賽。

華裁沙田賽球　兩戰均未得利

華裁同人昨天遊覽新界，午間在沙田松茵別墅由沙田體育會招待茶點，下午三時與沙田A、B兩隊作友誼賽，結果，華裁先後兩戰均以二比一失敗。晚上由領隊鍾錦泉設晚宴於樂都酒家招待全隊。

港籃球隊　今日赴澳

一年一度的港澳埠際籃球賽，港方代表隊於今日下午三時乘佛山輪出發，將下榻國際酒店，當晚即在南灣球場作男女子埠際賽。

全國最佳羽球選手
齊集廣州進行比賽
港澳男女隊亦參加表演
港方好手包括鄺海倫費大龍等

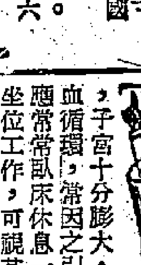

【本報廣州通訊】全國最佳的福建、上海兩羽毛球隊已於日前抵達廣州，二十六日開始與湖南、廣州羽毛球隊在廣州體育館舉行四省、市羽毛球邀請賽。

我國的羽毛球是接近世界水平的項目之一。去年，我國選手王文教、陳福壽、黃世明、施寧安到現在的世界冠軍——印度尼西亞去訪問，獲得了七勝二敗的成績。後來，他們代表中國出席在莫斯科舉行的第六屆世界青年聯歡節，又包辦了羽毛球男子單打前四名、雙打和混合雙打前兩名。他們四人，幾年來一直是全國比賽的前四名選手。其中王、陳便是福建隊的，黃、施是上海隊的。

全國三名女子羽毛球健將（全國比賽前三名）則都在福建隊。廣州、湖南兩隊新手較多。其中廣州的徐韻芳，是一九五六年全國男子單打第五名。

這次邀請賽從二十六日開始，男子採「湯姆斯杯」制，女子採國際比賽通用的五場三勝制，估計到月底結束。香港、澳門男、女子羽毛球隊已於二十四日抵達廣州。他們將在四省、市羽毛球邀請賽期間作表演賽。

香港羽毛球隊成員都是香港一流好手，其中有一九五六年和今年香港女子單打、雙打和混合雙打三項冠軍獲得者鄺海倫、今年全港公開甲組聯賽冠軍隊的主力隊員費大龍等。澳門隊主要成員是工人。

警察今變陣　區志賢復出

警察今日在花墟迎戰嘉山，由於「升班馬」近況甚佳，警察仍然準備穩紮穩打去應付，並且針對該隊內的情形，決定變陣迎戰。

本屆很少在球場露臉的區志賢，今日決定復出擔任「帥印」。區志賢說，他本屆因事很少練球，當會方提出由他上陣時，他感到有所猶豫，後來經過「佛爺」多次用電話催促，這才答允復出。區志賢認為自己還是有信心出場的，因為最近幾天他都有練氣，而且在家裏的花園經常與小孩子踢波。

情報網

今日警察左前衛將起用陳挺楠，陳曾踢過這個位置，相信將能駕輕就熟。此外，門將郭文森因為今日結婚，已經獲准告假，將由預備組的梁國駒把關。

據陳福祥說，昨晚郭文森與麥永雄特到他的家裏，商談他們做新郎和伴郎的事情，大家順便也交換了迎戰嘉山時須要留意的某些意見。（白勝）

今日足球賽程

甲組聯賽

東方對南華	嘉山球場	三時半
柴灣對傑志	港會球場	三時半
警察對嘉山	界限街場	三時半

預備組聯賽

東方對南華	嘉山球場	二時正
警察對嘉山	界限街場	二時正

乙組聯賽

港會對海軍	港會球場	二時正
後消對愉園	跑馬地場	三時半
中健對空軍	跑馬地場	三時半
獄吏對約瑟	赤柱球場	三時半

丙組聯賽

跑馬對龍倉	跑馬地場	二時正
港大對有利	跑馬地場	二時正
煤氣對天祥	跑馬地場	三時半
渣華對電話	跑馬地場	三時半

服務版

醫藥信箱

妊娠末期多臥床　可避免足部浮腫

小聰先生：

孕婦最後一次月經來潮是四月二十八日，其預產期約為明年二月四日左右。

坐位工作對孕婦沒有大影響，不過在妊娠最後兩月，子宮十分膨大，久坐會妨碍下肢與盆腔下部的血液循環，常因之引起下肢浮腫，所以在妊娠末期應當常臥床休息一些時候。至於何時需要停止其坐位工作，可視其身體情況而定，如果在工作期間沒有什麼不適的感覺，可繼續工作下去；何時覺得足部浮腫顯著，呼吸也覺有些吃力時，便應停止坐業。

產前產後所吃的東西，沒有嚴格的規定，凡是營養豐富易於消化的，不含刺激性的都可以吃，如能另外補充一些維他命、礦物質（如鈣、鐵等）更為理想。除了醫生規定有禁忌的之外，一般的食物均可食用。

平常還有充足的睡眠，常接觸新鮮空氣與陽光，工作不可過勞，避免劇烈的運動與車輛顛簸，將近分娩的兩個月內不可性交，保持愉快心情，以免引起早產。身材短小的人多會早產之說，沒有根據，只要姙娠正常，都不易早產。

淋病

「稽急」先生：

前年患了淋病，經診治後，至今每日仍有少許黃色分泌物自尿道口溢出，這是你的淋病沒有徹底治癒，變成慢性淋病了。

檢查是否淋病的方法，是取尿道口分泌物，或尿液的沉澱，放在顯微鏡下，看有無淋球菌。醫生為你抽血檢驗是檢驗有無梅毒的，所以，檢驗的結果只證明你沒有患梅毒，檢查不出你是否患有淋病。

慢性淋病很難檢出淋球菌，不過由於你過去曾患淋病及仍有黃色分泌物看來，是患慢性淋病無疑，小便時尿道疼痛只見於急性淋病，到了慢性階段就不會再覺疼痛了。所以你現在不可再猶疑，趁早請醫生診治才好，如果拖延下去，可能還會波及其他組織就更討厭了。

大便時有精液流出，多為精囊與射精管等發炎而致，可能便是淋病使該處組織發炎而造成，除積極治療淋病外，可注意避免大便乾結。

麻疹預防藥

一、三豆湯：綠豆、黑豆、黃豆各一兩，金銀花三錢，甘草一錢，以水四碗（四人服量），連服四天。

二、貫衆合劑：升麻一斤，甘草二斤，貫衆八斤。煎成八十斤，當茶喝。（在家庭中可相應減少）。

三、雷擊散外用預防：用法：取雷擊散二錢五分，加甘油一兩，浸泡二十四小時，用紗布濾過，然後用濾液塗鼻孔，每七天塗一次，每次輪換塗一鼻孔，連塗四次為一預防程。

新書介紹

從事實認識祖國
——介紹「祖國在躍進」

身居香港的人，只要有一定程度的認識，相信都會熱愛自己的家鄉，熱愛自己的祖國，同時，更想多知道一些祖國的新鮮的事物，何況，自從生產建設大躍進，奇蹟不斷湧現，更激發了我們對認識祖國的急切要求。

「祖國在躍進」這本書及時反映了今天祖國建設的新面貌，反映了我們家鄉的急遽變化；在全書的五十多篇文章中，內容可說多姿多采，從鋼鐵的生產到石油的開採，從綠化沙漠到糧食的豐收，從交通事業的飛躍發展到少數民族今天的生活等等，文章都有形象鮮明的描寫，它用生動、扼要的筆觸寫實地描繪了今天祖國躍進的情景。

比如，在提到交通運輸上面，你一定會聽到過鷹廈鐵路吧，特別是最近幾個月，你一定會關心起戰鬥的最前線——廈門這個城市；但是，你對鷹廈鐵路的建設工程和廈門這個地方了解得怎麼樣呢？我相信你沒有看本書「鷹廈鐵路紀行」這篇文章時，是不能夠想像到的，從峭壁上架橋到爬上猴子也難攀登的懸崖上炸岩、從削平幾十公尺高的石山到填平幾十公尺的深谷，鐵路建築工程的艱巨是令人乍舌的；當火車到達鷹廈鐵路的終點——廈門時，你一定會想到這個地方是「充滿了濃厚的火藥氣味」，但是，你想錯了——「沿海的鷺江道上，車如流水，行人熙攘，不知誰家的擴音喇叭，在放着輕快悅耳的歌曲——這哪裏有什麼戰爭氣氛，完全是一片和平繁榮的景象。」這情景，你是會感到迷惑了吧？

如果你是生長在廣東的澄海縣，或是解放前到過這個地方，我相信你不會忘懷這個害澇怕旱的土地，自於這裏地勢特殊，洪水風潮交相為患的災難，又怕水又怕旱。一九四三年就曾發生過一場大災難，這年僅僅兩個月春旱，全縣就赤地千里，飢民遍野；只幾場暴雨，韓江便像發狂的野獸，沖崩堤圍，到處一片汪洋，房屋倒了，數不清的人葬身魚腹。但是，現在呢，在韓江邊長的海堤上，一邊是滾滾的金色的稻浪，一邊是滔滔的白浪，這裏不少地方，還有一丈多高，八九尺寬的海堤，而能夠抵擋十級的颶風。「昔日澤國，今日糧倉」這篇文章正好勾劃了目前澄海縣的輪廓。

曾被人譽為「瓷都」的景德鎮瓷器，已經有一千多年歷史了，如鏡、如玉、白如紙、薄如蟬翼，但是，過去都是用手工生產，現在已邁進到一個新階段——機械化生產。「瓷都的新生」就是為今天的景德鎮作了真實的寫照。

新鮮的東西真是說不完寫不盡的，但我們好通過這些活生生的事實去認識今天躍進中的祖國。（昌寧）

服務部

出讓

▲茲有落地十膠收音機附電唱機一具，三百元廉讓，有意者請函香港士丹利街十二號二樓梁狄洽。

求職

▲女，廿四歲，小學畢業，曾任商店售貨、車縫及美容院修甲等工作，今求上職或其他能勝任工作，薪不拘，誠意栽培者請函土瓜灣道二十七號七樓一號房黃姑娘轉交文惠收。

▲粵籍，廿五歲，求各種什務工作，或各商號什役、店員、伙頭等職。願提拔者請函西邊街二號B四樓謝根先生轉吳收。

▲內地大學文學系畢業，精通國、粵、閩等語，今擬謀一糊口之職，更願教熱心國語的讀友及中學生學習國語或替中小學生補習功課（除英語外）上門我處皆可，願提攜者請函九龍城獅子石道五十一號四樓方傑安。

▲精無線電專科，現擬在晚上或其他時間個別及集體指導收音、錄音、擴音、對講機等及電燈有關裝置，供機器貨習（兼營國貨）友修理及按裝防盜電鈴），有意者請在上午十時至十二時及六至七時電五二九二一九林浪平。

▲華仁英文中學畢業，有家庭補習經驗，欲求晚間七時後上門代讀友及中小學各級生補習中、英文、會話、文法、會計、數學及打字等科，有意者請賜函皇后大道西一百零五號三樓黃君洽。

▲精數理化，願於空閑為人補習高初等數學、物理、化學各科。來舍或到府上，收費廉，用中英文課本及英粵語講授聽便，有意者函福華街八十一號三樓江鉅源轉鍾君。

▲陳林，十九歲，中學畢業，能刻苦耐勞，現求什工及送貨員等職，有意提拔，請來信香港灣仔洛克道五十七號三樓。

你知道嗎？

哪一條是我國最長的火車隧道？

川黔鐵路的涼風埡隧道將是全國最長的一條火車隧道，共長四二四三公尺，約合九華里，火車要開一刻鐘才能走完。地位在重慶與貴陽間的「七十二拐」，於今年五月九日開鑿。

誰出的汗最少？

駱駝很少出汗，大小便中的水份也特別少，所以能連續半個月不喝一點水而保持健康，這樣便它成為沙漠地帶的交通工具。

全國人口最密的地方在哪裏？

上海確實是人口密度最高的地方，市區以內的人口已超過六一七萬，平均每平方公里住居五萬二千餘人。

國際地球物理年是幾時開始的？

七月一日到明年年底為止的國際地球物理年，是第三次舉行了。第一次在一八八三年，第二次是一九三二年。今年我國參加氣象觀察的就有九十個天文台。美國將在這時期放射第一枚人造衛星。

諸葛亮葬在何處？

陝西省漢中專區沔縣定軍山麓有「漢丞相諸葛武侯之墓」，墓前兩株古柏，據說是劉阿斗手植。

西方經濟危機惡化影響

五金生意今年減二成

存貨雖薄銷路仍弱售價低降

商人對後市無把握訂貨極疏

【本報訊】在西方經濟危機繼續惡化的主要影響下，存貨減少，價格續跌和內外銷路萎縮，成為今年來五金行生意的顯著變化。最近商外訂貨幾告停頓，商人對生意前途仍無把握。

佔五金行生意半數的圓鐵，年初市價每擔三十三元五毫，現在只值三十二元，最低只值二十九元。歐洲鋼板價（一分花式），由年初每擔四十四元，現按四十二元，最低只值三十九元。同花式的日本貨，由年初每擔四十二元，至目前降為四十元，最低只值三十七元。細花式角鐵由每擔四十五元降為三十九元，輕級一吋鉛水喉由每呎七毫半降為六毫六。其餘扁鐵、星鐵、鋼圓等價均下降。

歐洲圓鐵訂價，年初每噸三十八鎊，現在三十四鎊多。日本貨由年初的每公噸三十三鎊十二先令最低降至二十九鎊，目前為三十三鎊至三十三鎊半。歐洲鋼板由每噸四十六鎊降為目前的三十八鎊，最低為三十六鎊十二先令。日本貨由每公噸四十二鎊降為三十八鎊，最低只值三十四鎊。其餘角鐵、鉛水喉、扁鐵、星鐵等訂價亦比年初為低。

今年香港五金價跌主要是由歐日廠方降低訂價所促成。由去年九月以後，香港五金存貨便漸減少，至今年一月已由去年最多時的六萬多噸減為三萬五千噸左右。到今年六月份又減為一萬二千噸左右，比正常的存量少八千噸左右。如果沒有別的影響，五金價應該慢慢回升。但貨價仍然下跌，其中圓鐵和鋼板到六月時反而跌至全年的最低價。去年九月以後存貨雖漸減少，但到去年十一月起，歐、日五金訂價齊降。到今年六月，日本貨跌勢更凌厲。本港圓鐵和鋼板在十月初旬的一次跌風，又是主要受日本五金訂價劇降刺激所致。

歐、日五金訂價不斷下降的原因，主要是產地的經濟危機進一步發展，如各該國的製船、建築、汽車業等對鋼鐵需求減少，而南美、美國、中近東商人，因本身市場銷路弱或外匯缺乏，訂貨大減。歐、日廠商雖然企圖以減少生產來維持價格不跌，但減產的幅度總追不上銷路減縮幅度，各廠皆遍感到訂單不足，存貨增加，故終於不能不再三削低訂價。現在，歐、日鋼鐵接到的訂單，普遍不足兩個月的用度，歐洲積存的各類五金在一百萬噸以上，日本方面亦有四十餘萬噸。這樣大量的存貨將如何銷售？訂價將會起什麼變化？是值得注意的問題。

東南亞扯購力弱

五金外銷減逾五成

日商低價直接推銷現貨

歐日存貨多均削價向港兜售

香港五金外銷，在東南亞各地購買力縮弱，加上日本以同一訂價在當地接單，並以現貨在當地推銷，當地僅有有限的購買力，大部為日貨取代，使香港的五金出口量比去年減少五成以上，甚至有人認為減少達七成。本銷方面因建築業衰落，用鐵大減，在第一季建築商平均每月向市面購貨尚有三千噸左右，由四月至十月，平均每月購貨不到二千五百噸，最近兩月稍有增加，但全年平均每月購貨不到三千噸，與過往平均每月購三千五百噸比較又減少了。因此，今年五金號的營業額，多半要比去年減二成以上。

今年五金行生意仍舊是困難重重的。儘管十一月以後建築商購貨稍增，但比諸往年同期每月購貨在四千噸以上還差得很遠，外銷則至今毫無增加，明年生意能否好轉，商人們多沒有信心；訂價將來的趨勢如何，多不敢看漲。因此，存貨雖比正常時期少，但商人們仍不敢向外訂貨。

東京廢鐵報漲

日商求貨未增

港市售價昨未變動

【本報訊】據此間商人昨日接到東京消息，東京廢鐵市價漲，已由每噸一萬六千日元漲為一萬六千五百日元。至於東京廢鐵價何以上漲，該消息沒有說明，據商人估計，可能是由於一些日本商行由港前往採購廢鐵時運去，但目前香港的廢鐵價比較高，而買方因年終結賬，要求交貨，因此就在當地購貨應客，促使市價抬高。此間廢鐵市價昨日未有變動，廢鐵商號的收貨價是上雜每噸二百二十五元，中雜每噸一[illegible]

京果市尚暢

白蓮多菇成交多宗

黃豆紅豆亦拆成數批

【本報訊】由於假期的影響，兩天來土產市缺乏大手交易，但是京果及豆子則有數宗成交。通心白蓮，星洲及拆家吸購，現貨成交約一百三十箱，每擔二百三十元。江西級外多菇，以每擔五百七十五元成出八箱，貴州級外香信每擔四百八十元成交六箱，兩者均為拆家所購。四川黃豆，近日所到之貨成交約五十噸，由當地商行售出，一級[illegible]

貨每擔四十一元，二級貨每擔三十七元五毫。崇明紅豆，南洋莊扯去現貨九十包，每擔七十一元。泰國新大粒油綠豆，以每擔五十一元成交十餘包。

今年出產的大連黃豆，碼頭交收的現貨成出數十噸，每擔四十四元五毫。

仰光周豆已有新貨上市，前星期先有小粒花貨售出，成每擔三十七元六毫（最高）及三十七元二毫（最低）。過去兩天中，又有大粒貨放盤，本月內裝出的花貨以每擔四十九元五毫成交二噸，明年一月至二月裝運的花貨做開十五噸，每擔五十元。

食用油交投亦靜。前天，僅日本白皎油花貨做開數噸，每擔一百零五元。

披麥米多粉有少量成交，成每磅十六元五毫，只是此間街客補貨吸去。

洋酒在遠東

銷量正減縮

【路透社新加坡二十五日電】八十七歲法國酒商晏尼亞今日在此間對記者說，遠東洋酒市場，正在縮減，減銷最達總數的五分之四。他說錫蘭酒稅太重，印度銷路只及以前的百分之五；緬甸完全沒有；印尼五年來不發市；星、馬還好；越南完蛋；泰國很少；香港好；菲律賓無市場；台灣甚少；澳門也很少。

厄瓜多爾減低貨物輸入按金

【本報訊】中美洲厄瓜多爾貨幣局最近宣佈，下列貨物的輸入按金，現已減至等於CIF貨值的百分之五十。計開：人造絲、膠料、乳香和封物蠟、牙簽、漆册、麻布、油漆用帆布、未列名男裝衣服、女服、睡袍、浴袍、未列名之人造絲女裝內衣、毛織恤衫及背心、未列名男裝內衣、棉機領、乳罩、抹鞍器用之稻布碎、冷衫、橡膠玩具及頂身鞋、膠靴、帽、瓷、玻璃片及玻璃板、餐刀、叉、金屬掛燈、家用燒水爐、冰箱、手提及半手提式打字機、電動吸塵器、電器材、未列名寫字樓機器、計算機及收銀機、大鐘用時鐘、塑膠壺、裝飾用製品、電動玩具、聖誕樹、玻璃鈕、貝殼鈕、金屬鈕、螺旋式推進之鉛筆等。

年結

港對遠洋貿易今年起變化

——港製品輸出及內地貨經港轉口均獲續增，但港商向英、美及歐洲國家訂貨卻普遍減縮。

本報記者

今年港產品出口和內地貨轉口的生意，對遠洋地區的出口貿易有些增加。但英、美和歐陸國家來貨卻普遍比去年大減了。這是由於西方貨價在經濟危機中不停下跌，港商訂貨不能不減少。

非澳紅銷途不樂觀

非洲地區出產的咖啡、鑽石、銅、錫、棉花、植物油等，在西方市場被壓價，故今年首十一個月香港對整個非洲地區的輸出，已比去年同期減縮百分之十三點五，其中法屬西非、南非、英屬東非及西非中非購貨均一致減少，東非與馬達加斯加更減百分之三十五點六。只有尼日利亞因出口咖啡價漲，來港購貨有較大的增加。今年香港對澳洲、新西蘭的輸出，雖然比去年增一成半以上，但這兩國今年羊毛、小麥、金屬和牛油出口價均大降，外匯儲備銳減，今後去貨的前景實不容樂觀。澳洲工業現已生產了佔該國需要量百分之九十五的消費品，這表明今後港製品銷去已難有大增。港製膠玩具今年銷去雖比去年增九倍，但澳洲廠商則已要求限制日本玩具進口，將來這一措施會不會加諸港貨身上，尚難逆料。新西蘭政府今年初已削減多種日用品進口，現又宣佈在明年內停發非針織或用針織布製成之恤衫、外衣等多種貨品之入口證，這又表明今後港製品去銷的範圍將日見縮窄。

美國去銷前途不穩

美國、英國、西德今年購買港貨均有較大的增加，其中工業品增百分之五十二。今年美國失業人數大增，市場購買力降低，增加輸入一些廉價香港製品並不足為奇的。但今年銷美增加主要是棉織品一類（包括罩衫、乳罩、外衣、睡衣、布疋等），至於籐器、毛手套、恤衫、玩具、電筒和金山莊貨之「中國式商品」等，均已普遍減少。膠鞋銷美自九月份加稅後，去銷已轉少。塑膠花過去雖激增，但至今已有一宗價值廿餘萬元的貨物被指為「不合規格」而退回，使廠商蒙受損失。今春美國經濟危機加速發展，當地玩具批發商均不敢多訂聖誕玩具。美國廠商現已把香港棉織品銷去視為「主要的危險」，有些議員且一再叫嚷要「限制輸入」，這說明港貨去銷的前途並不穩定。

英美法加限制輸入措施

今年港貨銷英之所以錄增一成半，主要因棉織品銷去陡增而得來。但現在英國廠商在蘭開夏和英政府壓力下，港商已被迫接受由明年二月起限制棉織品輸英。英方這一無理行動，不但對明年港貨輸英投下一層陰影，而且已導致法國「先發制人」，於今年十一月初把港製棉織品輸入法國及其屬地（主要是法屬西非）削減至去年的一半。西德廠商亦已要求港商「志願限制」棉織品輸去。美國、英國和西歐大肆吹噓「反傾銷法案」，來限制外貨入口。而以法國和西德為首的西歐「共同市場」六國，更決定由明年初起互減關稅和互增入口貨額，目的是要排擠英聯邦產品進口。這些源出自西方經濟危機的人為限制措施，勢將大大加深港貨對西方工業國家輸出的困難。

內地貨經港轉口均增

今年內地貨經港轉運往中近東、非洲、中南美、加拿大和歐洲等地均有增加，使港商得到了不少好處。有些外商洋行並首次辦運內地化工原料遠銷往南非，有些在三個月內經手買出內地貨黃豆、蘿籽、鵝毛和無被毛、腸衣等往西德、荷蘭、法國，總值就有千餘萬港元。草席轉銷往近東，茶葉轉銷往南美，松香轉往意大利，松節油轉銷往非洲，柏香油、大蒜油轉銷往法國和德國，鐵釘轉銷往加拿大，這都是許多生意路數中之一部份。今年由港轉往歐陸的貨物，有半數以上是內地貨。這說明遠洋線出口生意的增加，在相當程度上是與這些轉口生意增加分不開的。

英美來貨各減二成多

今年首十一個月，英、美來貨分別比去年同期減百分之廿一和廿二，兩者共減二億三千三百三十萬元，佔近香港進口總減縮額之四成。歐洲來貨則減百分之廿八。英國來貨減縮包括有建築五金、單車、毛冷、毛絨、汽車、瓷質潔具、凍藏食品、西藥、煤焦染料、酒、香煙等。美國棉花、紙張、黑鐵貳士、水果、洋雜等也減少運來。今年歐洲及英國五金、藥品等訂價一再下跌，歐美毛紡廠且紛派代表來港直接兜生意，這種情況已使商人訂貨增加戒懼；另方面是港商去年訂來之貨物尚有不少未銷清，同時五金和西藥、紙張在港市的售價分別下跌百分之十九和百分之十三，而五金和紙張的出口生意，又分比去年減逾四成和三成，這都是造成港商向歐、美訂貨銳減的主因。歐洲及英國銷港貨減，與日本貨今年降價來港競銷也有很大關係。

經濟新聞

外客今年落行稀疏

洋紙外銷減逾三成

本銷生意增競爭卻劇烈

內地貨風險小商人樂於經營

【本報訊】今年來紙張行業務比前萎縮。歐洲產地訂價低跌，影響市價下降，使商人在經營上感到困難。

根據港府統計，今年頭十一個月，紙張進出口均比去年同期減少，出口約減百分之三十一強（從四千七百八十八萬餘元退減為三千三百一十四萬多元），進口約減百分之二十強（由五七年的一億二千多萬減為九千五百餘萬元）。

今年紙張行業淡月多於旺月。外圍各地客幫均少落行，特別以一向認為大客幫的南朝鮮客買貨減縮最顯著，如在頭十個月中，所買的捲筒白報紙不到三十噸，切裝紙和書寫用紙也不過二百五十噸，銀錫紙、打字紙、拷貝紙等亦屬有限。至於印尼、泰國、金邊、老撾等客幫，亦僅在首季末和第二季稍有扯購，第三季開始則多無買貨，如泰國商自政變後就停扯購了。

隨後的幾個月來，外圍客幫則極少落行，紙行的業務就多靠本港地市銷生意，雖然本港工業品外銷增多，需求紙張也比前多了，但所增的數量也有一定限度，為了爭取多做生意，紙商彼此競爭頗為劇烈，首先將放賬期限延長以遷就客戶，因此，除出的貨款比前增加，而被拖的賬項也不少。據估計除出的賬款，今年內能如期收回六成的已不錯，普遍只能收回四成左右。外銷生意少，貨物週轉率也比前緩慢，每一批貨到後至沽出，起碼要兩個月，最快也要三個月，資金週轉因此商人在經營上頗感吃力。而款項期限可長至六十至九十天。

歐紙張供過於求

廠商放盤步步低

商人經營均感到困難

紙張價格，因外客扯購力弱，而影響市價按步下跌，使得經營歐洲紙張的商人均不能賺錢，而有部份紙張如白玻璃紙、銀錫紙、盒咭紙……等還要蝕價。紙張在國際市場上已呈供過於求，訂價多陸續低跌。雖然北歐紙業聯合公會明文上沒有將紙張公價降低，但實際個別紙廠已有將價格暗中降低求售的現象，隨後各廠更公開削價求售，如芬蘭道林紙年初公會價每噸一百二十三鎊，現已跌為八十鎊十先令，跌近四分之一；又如瑞典盒咭紙每噸由年初八十四鎊半一直下跌至六十四鎊。日本紙價也是趨跌的。

歐洲紙價跌以及此間銷力弱，港商向這些地區訂貨已大減，即是說，歐洲紙張在市場上所佔的比重減輕了，例如加拿大白報紙今年來貨量比去年減百分之四十，瑞典、挪威貨減達百分之八十，芬蘭貨退減百分之五十，日本貨也減少一成多。

內地紙張，由於品質逐步提高，花式陸續增多，用家為了減低成本多樂於採用。香港與內地路途近，交貨快，風險小，商人資金周轉較快，可獲一定利潤，因此商人多樂於經營。

經營歐洲紙張為主要業務的洋行，他們的業務也很差，有時為了爭做生意，連原有的佣金也放棄以作競爭，有些代理商號，更採取放賬以適應顧戶，貨到後可先出貨，後交款，

所謂禁運貨品

美又增加多種

輸香港英國要領個別證

【本報訊】據外電報道，美國商務部於十七日宣佈修改管制美國貨輸出的條例。規定由本月廿九日起，許多商品輸往各地（除加拿大外）均須領取個別出口證。這些貨品包括有熔接棒、變壓器、金屬工作機器、化學品和藥品加工設備及某些來福槍配件。

除製化學品及藥品機器所需之器材外，所有商品均被列入「禁運」範圍內，由下列地區買入，均須先領得入口證然後才准由美國輸出。計開：奧地利、比屬剛果、丹麥、法國、西德、希臘、葡萄牙、香港、意大利、日本、盧森堡、荷蘭、挪威、瑞典、土耳其和英國。這一限制由明年二月二日起生效。

美國商務部並同時把若干種變壓器和化驗室用的高度真空抽筒站，自領取「個別出口證」的貨表中剔除，准許這些貨品可憑普通證輸往大部分國家，但仍不得憑普通證輸來香港、澳門、中國大陸、蘇聯及東歐人民民主國家。

柑桔愈搶手

販商吸進五千餘箱

沙田柚梨子合成千件

【本報訊】昨天內地水果交投呈熱鬧，來貨多即到即清，尤以蘆柑、紅桔最為搶手。

昨天上市的內地水果品種不少，包括有潮州沙田柚、蘆柑、廣柑、甜橙、紅桔、香水梨和蘋果等。貨色新鮮，加上天氣不太冷，故街販吸貨興趣頗濃。梧州沙田柚成達六百五十件，大盤成價穩，一級貨每百個成四十八元，二級貨成三十八元，三級貨成二十七元，四級貨成十七元。廈門蘆柑再到一批，上市不久，即告清盤，數約二千箱，每擔成六十七元。街販扯購勁，故又買入倉貨二千多箱，每擔成六十一元。廈門鮮橙又成五十三箱，每箱（重十九公斤）成十二元八毫。由四川運來的有紅桔二千箱，廣柑一千一百九十餘箱，因目前上市的貨，果身成熟，味亦夠蜜甜，為本地果商樂於吸購。紅桔每箱成八元五毫，廣柑每箱成八元八毫。

昨天成出的青島貨有香水梨和香蕉蘋果各二、三百件，香水梨每擔售價為二十四元及二十七元，香蕉蘋果每箱分以十一元和十二元做出。

椰菜黃芽白

星商再吸進

【本報訊】新加坡商人，昨天續吸購內地黃芽白和椰菜，貨價多成穩。

昨天為新加坡辦莊買去的石岐黃芽白達七百司碼擔，每擔售價為十七元和十八元。廈門黃芽白成三百件，每擔仍堅成二十四元，椰菜成三百件，每擔成八元。

維他命粉微動

成盤一百二十公斤

廠家又落手

【本報訊】這兩天來，此間藥廠又有向市面吸入維他命粉，但只購買維他命C粉，未有維他命B粉吸過。維他命C粉以每公斤四十三元成出一百二十公斤。

菲律賓客擬來港購買維他命B12粉，要購多少數量則未知曉，據悉菲客只有向維他命B12粉口服劑採辦，可能是當地藥廠製維他命B雜丸之用，該貨昨日按價每克六百六十元。

七海魚肝油丸交投轉弱，市場中雖然仍按價每打九十六元，但小盤成交亦不過每打九十五元，成交很疏。日本魚肝油丸交投更弱，三魚牌按價每萬粒五十元，雜牌子則每萬粒四十八元左右。

白紡市扳硬

白兔每碼要一元

【本報訊】市上白紡價部份扳硬。內地白兔牌與四君子牌貨，每碼均售一元。

據說，日本的白紡訂價近亦提高，不過此間部份牌子貨貨底較厚，未能跟升，較好的「九〇一」白紡，每碼現為一元二毫六仙，「四〇四〇」美人魚牌一元一毫七仙，「四〇〇〇」三猴牌一元一毫八仙，「四〇〇〇」紅妹則售一元零六仙。

泰米新盤又降低

每噸要四十六鎊半

昨天市價亦稍軟順

【本報訊】昨日食米大盤交投稍微回增，正盤成出接近四千包。其中新米每擔比前約下降五、六毫，舊米也比前微跌二、三毫。

據米商說，由於泰米來勝淡，因此最近大量訂進明年首季入口米額的尚不多。如含百分之五米碎的泰國大米級，現在每噸只報四十六鎊半。

昨日內地米成交較多，約佔總成交額一半。每擔成價，絲苗白米五十四元九毫到五十六元八毫，油占五十一元三毫，多占四十五元三毫。

泰國米每擔成價：陸興棧篋篩新米五十一元八毫，正炎盛青印蓆篩三十七元六毫，烏金鷄白米四十六元八毫，青芙蓉新米五十一元三毫，紅蕊新米四十八元八毫。

此外紫白線金邊占每擔成四十五元三毫，仰光碎每擔三十二元。

蝦米市渴

價被扯高

【本報訊】目前已為海味旺銷季節，蠔豉、蝦米市吃香。蝦米貨疏，價被扯高。

昨天上市一批汕尾蝦米，即為商人買入，貨色好市價被率高。乙級蝦每擔成五百八十八元和六百五十元，丙級蝦成四百九十五元，次貨亦成至三百五十二元，約共成出五、六十件。

內地生曬蠔豉和熟曬蠔豉復到五十餘件，開盤成出。一級乾生曬蠔豉每擔成六百八十元，一級乾熟曬大蠔成六百九十元，二級貨成四百一十元，三級貨成二百三十元，四級貨成一百五十五元。

乾魷魚市穩暢，昨天約成出十件，汕尾甲級魷魚成五百三十元，甲級大尺魷成五百三十五元，甲級中魷成三百二十三元，乙級中魷成三百二十元。

乾墨魚細盤成交亦暢，汕尾大牌魚每擔成三百六十七元，中牌魚成二百四十八元和三百二十元，小牌成一百九十三元。

截郵時間

今日空郵（星期六）

- 中華人民共和國　上午七時
- 馬來亞、錫蘭、泰國、印尼　上午九時
- 日本　上午十時　澳洲、新西蘭　中午十二時
- 菲律賓　下午一時
- 泰國、印度、巴基斯坦、南越、亞丁、非洲、埃及、英國、歐洲、台灣、日本、沖繩、老撾、緬甸、南朝鮮、菲律賓、西伊里安、柬埔寨　下午六時

平郵

- 中華人民共和國　上午七時、下午六時
- 日本　上午九時
- 台灣、菲律賓　中午十二時
- 泰國、老撾　下午二時
- 南朝鮮　下午三時
- 澳門　下午一時、六時

明日空郵（星期日）

- 馬來亞、印尼、歐洲、新西蘭　下午二時
- 北婆羅洲、沙撈越、夏威夷、美國、加拿大、泰國、馬來亞、印尼、澳洲、新西蘭、緬甸、亞丁、中東、非洲、英國、歐洲、日本、菲律賓　下午六時

平郵

- 澳門　下午一時

金魚

本公司出口金魚品種優良類型繁多；歡迎函電洽購一律歡迎。

包裝：用塑膠袋灌氧氣密封，外加紙皮箱裝釘，堅固可靠，適宜於遠途運輸。

香港代理處：德信行有限公司

地址：香港干諾道西37-39號　電報掛號："STILLON"

中國土產出口公司廣州分公司　經營出口　電掛：4333　地址：大德路282號

合營廣州山貨出口公司　電掛：7575

藤柳製品

多繁種品　穎新樣式　目悅雅淡　用耐久經

Rattan and Willow Twig Manufactures

中國土產出口公司上海工藝品出口公司

上海中山東一路29號　電報掛號："ARTSCRAFT" SHANGHAI

香港代理處：德信行有限公司

香港干諾道西37-39號　電報掛號："STILLON" HONGKONG

分類廣告

醫治　徐熾生　中醫　氣　化痰九主治　[illegible]

尋訪　何家成兒：見報即回家。母張榮

遺失　遺失聲明　本號於本月十五日提貨單遺失一張，內編號 NO.7/01LO1NO.58/7267 所發之貨，華貿公司除另向該公司補發外，特此登報聲明作廢

招生　教授修理汽車　保證不速成　[illegible]

趙教國技健身業餘所　統理跌打傷患傷症祇速痊癒　所長趙教國　總務兼教練趙威　教練所：廣東道九百一十九號地下　醫館：（即上旺角碼頭轉右）　電話：51320（續招男女新生）

舞蹈　李三元　瑞文學舞　[illegible]

音樂　收音機　修理

修理收音機　[illegible]

打字機分期　[illegible]

英美德新式耳聾機　眼鏡型袖珍型　小腸氣帶　[illegible]

租賃　寫字樓　[illegible]

鐵行代理之東、太輪明年航行三條航線

此三線爲：(一)日、美、加線；(二)澳、美西岸、加線；(三)日、澳環球線。

【本報訊】香港鐵行公司代理之「東方及太平洋輪船公司」，定明年航行日本及美國西岸與加拿大、澳洲及美國西岸與加拿大、日本—澳洲及環球等三條快捷客運航線。

現時行走倫敦—香港間之二萬四千二百一十五噸郵船「舟山」號，亦將調航往日本、火奴魯魯、溫哥華、舊金山、羅省、巴拿馬、千里達、哈佛爾和倫敦之間。該輪定明年五月十六日由橫濱開往上述港口。明年二月三日，將是該輪由港直開往倫敦的最後一次了。

二萬七千九百五十五噸之「喜馬拉雅」郵輪，則定明年四月二十六日由神戶開來香港，續航往馬尼拉、新加坡、科倫坡、孟買、亞丁、塞得港、直布羅陀和倫敦。到明年九月十三日，該輪將由日本橫濱再開往上述港口，但航程將略有改變，即由香港、馬尼拉開行後，先開往澳洲墨爾本和佛力曼陀，然後再折返錫蘭科倫坡，再航往亞丁、塞得港、直布羅陀和倫敦。

二萬八千噸之「奧奇斯」郵輪，則定明年十一月十一日由日本橫濱開往火奴魯魯、溫哥華、舊金山、羅省，然後再折返火奴魯魯，駛往南太平洋之蘇華，再駛抵新西蘭的奧克蘭及澳洲之悉尼。

小啓： 截郵時間表改放經濟新聞版。

京都丸

今去貨五百噸 運印尼貨甚少

【本報訊】巴拉多船務公司代理之「京都丸」，今天下午由此間開往東南亞口岸。據悉，該輪約有五百噸貨物運往新加坡，只有十餘噸貨物運往印尼。

又，捷順公司屬下之「順發」輪，定於本月二十九日由此間開往新加坡、巴生及唬嚨，現已接入一部分貨物運往唬嚨。

捷順公司屬下之「順盛」輪，目前停在油蔴地口，定於下月三日開往新加坡及唬嚨。

雲南・岳州

載到玻璃素材食品 以及工業品等貨物

【本報訊】太古公司今日有兩艘船由華北抵港，「雲南」輪由天津、秦皇島開來，載有玻璃、藥材、酒、食品及工業品逾千噸，「岳州」輪則由青島開來，到貨有數百噸。

飛機時刻

今日到港班機 泛美：東京、西貢、金山來，上午七時十五分到；曼谷來，上午七時二十五分到；菲航：馬尼拉來，下午三時十分到；國泰：新加坡、曼谷來，下午四時五十分到；馬尼拉來，上午十一時五十分到；永珍來，下午六時十五分到；港航：馬尼拉來，下午五時十五分到；台北來，上午九時五十分到；日航：新加坡、曼谷來，下午一時到；越航：西貢來，下午一時到；英國海外：東京來，上午七時二十分到；快達：悉尼、馬尼拉來，上午十一時三十分到。

今日離港班機 非航：往馬尼拉，開下午四時；泛美：往曼谷，開上午九時三十分；港航：往台北、東京，開上午八時三十分；往馬尼拉，開上午十時四十五分；國泰：往曼谷、新加坡，開中午十二時三十分；往永珍，開上午七時；昌興：往東京、溫哥華，開上午九時；日航：往東京，開下午二時三十分；緬航：往曼谷、仰光，開上午十時；英國海外：往曼谷、倫敦，開上午十時；快達：往馬尼拉、悉尼，開下午三時三十分。

入口船期預告

船	名	開來港口	月日	公司
日本	JAPAN	上海	12月29	太平
亞侠士	AJAX	日本	12月29	太古
福生	BLISSFUL	曼谷	12月29	振盛行
松豐丸	SHOHO MARU	日本	12月29	東來
亞那地馬士基	AGNETE MAERSK	印度波斯灣	12月29	捷成
越南	VIETNAM	馬賽西貢	12月29	法郵
美福	MUI HOCK	日本	12月29	寶隆
多利益	TOMOE	美國馬尼拉	12月29	順昌
岳州	YOCHOW	天津	12月29	太古
大中華	HELIKON	上海	12月29	華夏
鐵力富	TRIGLAV	歐洲新加坡	12月29	東興行
民興	ELSBETH	金邊	12月30	順昌
寶利菲美士	POLYPHEMUS	曼谷	12月30	太古
萬年好頓	VAN LINSCHOUTEN	東南非	12月30	渣華
捷利碧琪	GJERTRUD BAKKE	西澳洲新加坡	12月30	鐵行
辰久丸	TATSUHISA MARU	金邊	12月31	東方
東英	EASTERN SAGA	加爾各答仰光曼谷星洲	12月31	渣甸
日本運輸	JAPAN TRANSPORT	美國馬尼拉	12月31	渣甸
九州丸	KYUSHU MARU	日本	12月31	東方
克利夫蘭總統	PRES. CLEVELAND	美國馬尼拉	12月31	總統
奧化力沙	OVERIJSEL	歐洲新加坡	12月31	渣華
皮順威利	PLEASANTVILLE	美國信務	12月31	多利順
顯生	HIN SANG	高雄	1月1	渣甸
順盛	SHUN SHING	港外	1月1	捷順
成華丸	SEIKA MARU	日本	1月1	東方
京都	KYOTO	歐洲新加坡	1月1	太平
四川	SZECHUEN	基隆	1月2	太古
高麗熊	KOREAN BEAR	舊金山	1月2	美輪
文尼斯亞士	MENESTHEUS	歐洲新加坡	1月2	太古
約翰馬士基	JOHANNES MAERSK	美國馬尼拉	1月2	捷成
奧連打	OLINDA	日本	1月2	鐵行
山星丸	SANSEI MARU	日本	1月2	東方
萬加娜	MANGALORE	美國馬尼拉	1月2	太古
新地亞	SANTHIA	加爾各答仰光唬嚨新加坡	1月2	鐵行
辰國丸	TATSUKUNI MARU	金邊	1月2	福來
大立寶	TALABOT	歐洲新加坡	1月2	多利順
威娜	VENTURA	美國馬尼拉	1月3	美邦
金保地	KAMBODIA	歐洲新加坡	1月3	寶隆
馬德拉斯丸	MADRAS MARU	日本	1月3	東方
美國郵	AMERICAN MAIL	馬尼拉	1月3	福來
馬尼拉丸	MANILA MARU	日本	1月3	天祥
渣士頓馬士基	CHASTINE MAERSK	西貢曼谷	1月3	捷成
美代玉丸	MIYOTAMA MARU	新加坡	1月3	東方
駿河丸	SURUGA MARU	日本	1月3	天祥
亞波丸	AWA MARU	日本	1月3	東方
大阪丸	OSAKA MARU	日本	1月3	東方
山彥丸	YAMAHIKO MARU	日本	1月3	大南
布祿連城	CITY OF BROOKLYN	美國新加坡	1月4	銀行
富來	ARAFURA	日本	1月4	鐵行
連羅怡美利	LENEVERETT	日本	1月4	福來
芬賓	FERNBANK	馬尼拉	1月4	天祥
忌連佳	GLENGYLE	日本	1月4	渣甸
美南	MEINAM	日本	1月4	法郵
平洋丸	HEIYO MARU	日本	1月4	天祥
長良丸	NAGARA MARU	日本	1月4	天祥
沙賓士泰	SCHWABENSTEIN	歐洲新加坡	1月4	捷成
波斯亞士	PERSEUS	華北	1月4	太古
多利斯	DOLIUS	歐洲新加坡	1月4	太古
沃馬利亞	UMARIA	日本	1月4	鐵行
奇鋒	PIONEER MYTH	美國馬尼拉	1月5	美輪
利來	NELLORE	澳洲馬尼拉	1月5	鐵行
阿蘇丸	ASO MARU	日本	1月5	洛士利
芬山	FERNHILL	美國馬尼拉	1月5	多利順
福星	STAR BETELGEUSE	日本	1月5	福來
陽光丸	YOKO MARU	日本	1月5	東方
月光丸	GEKKO MARU	日本	1月5	東方
建川丸	TATEKAWA MARU	日本	1月5	太平
豪華萊克	HOWELL LYKES	美國馬尼拉	1月5	總統
天城山丸	AMAGISAN MARU	日本	1月5	東來
蘇丹	SOUDAN	日本	1月5	鐵行
加士德吉	GAASTERKERK	上海日本	1月5	渣華
夏美靈	HERMELIN	山打根	1月5	多利順
利物浦城	CITY OF LIVERPOOL	日本	1月5	銀行
保士	PRODUCE	日本	1月6	寶隆
寶康	PO HANG	曼谷	1月6	福來
東美	EASTERN MAID	日本上海	1月6	渣甸
多江	TURCOING	歐洲新加坡	1月6	多利順
海明	HAI MENG	山打根	1月6	多利順
飛行努力	FLYING ENDEAVOR	美國馬尼拉	1月6	和捷
緬甸	BURMA	歐洲新加坡	1月6	太平
橫濱丸	YOKOHAMA MARU	日本	1月6	洛士利
柏丹那	PADANA	日本	1月6	鐵行
立達馬士基	LEDA MAERSK	馬尼拉	1月6	捷成
印度郵	INDIA MAIL	美國	1月7	福來
金熊	GOLDEN BEAR	舊金山	1月7	美輪
西吐士	CITOS	澳洲馬尼拉	1月7	天祥
赫信士泰	HESSENSTEIN	日本	1月7	捷成
蘇彝士丸	SUEZ MARU	日本	1月7	東方
吉備丸	KIBI MARU	日本	1月8	東來
丹碧些亞	DENBIGHSHIRE	歐洲新加坡	1月8	渣甸
渣華太子	JAVANESE PRINCE	美國馬尼拉	1月8	渣甸
刁多	TUDOR	馬尼拉	1月8	天祥
邊多倫	BENDORAN	歐洲新加坡	1月8	邊行
越南	VIETNAM	日本	1月9	法郵
菲律賓丸	PHIL. MARU	日本	1月9	東方
有馬山丸	ARIMASAN MARU	日本	1月9	東來
馬烈馬士基	MARIT MAERSK	美國馬尼拉	1月10	捷成
古力治總統	PRES. COOLIDGE	美國日本	1月10	總統
佛伯奇馬士基	VIBEKE MAERSK	日本	1月10	捷成
祥川丸	SACHIKAWA MARU	日本	1月10	太平
安娜碧琪	ANNA BAKKE	美國	1月10	鐵行
邊納統	BENATTOW	歐洲新加坡	1月10	邊行
愛斯馬士基	ELSE MAERSK	日本	1月11	捷成
廣州	CANTON	歐洲新加坡	1月11	鐵行
東京丸	TOKYO MARU	日本	1月12	巴拉多
哥羅文社	COROMANDEL	歐洲新加坡	1月12	鐵行
培利士	PYRRHUS	歐洲新加坡	1月13	太古
正鋒	PIONEER MAIN	美國馬尼拉	1月13	美輪
東榮	EASTERN GLORY	日本	1月13	渣甸

出口船期預告

船	名	開往港口	月日	公司
歐洲線				
愛邊娜	ELPENOR	倫敦漢堡荷蘭	12月29	太古
亞洲	ASIA	意大利	12月29	天祥
亞侠士	AJAX	法國英國	12月29	太古
日本	JAPAN	歐洲	12月30	太平
路丹士泰	ROTHENSTEIN	歐洲	12月30	捷成
邊羅華士	BENLAWERS	歐洲	1月1	邊行
邊路班治	BENALBANACH	歐洲	1月2	邊行
駿河丸	SURUGA MARU	歐洲	1月4	天祥
美南	MEINAM	歐洲	1月4	法郵
長良丸	NAGARA MARU	黑海	1月5	天祥
蘇丹	SOUDAN	倫敦漢堡鹿特丹安特衛普	1月6	鐵行
波斯亞士	PERSEUS	利物浦格拉斯哥	1月6	太古
忌連佳	GLENGYLE	倫敦鹿特丹漢堡	1月6	渣甸
蘇彝士丸	SUEZ MARU	安特衛普倫敦漢堡	1月8	東方
利物浦城	CITY OF LIVERPOOL	倫敦鹿特丹漢堡	1月8	銀行
赫信士泰	HESSENSTEIN	馬賽安特衛普鹿特丹漢堡	1月8	捷成
加士德吉	GAASTERKERK	歐洲	1月8	渣華
越南	VIETNAM	馬賽	1月10	法郵
古力治總統	PRES. COOLIDGE	歐洲	1月11	總統
廣州	CANTON	歐洲	1月14	鐵行
布勞士威	BRAUNSCHWEIG	歐洲	1月18	捷成
邊多倫	BENDORAN	歐洲	1月19	邊行
忌連萊	GLENROY	歐洲	1月19	渣甸
印・巴・中東線				
若島丸	WAKASHIMA MARU	孟買喀喇蚩波斯灣	12月29	巴拉多
愛邊娜	ELPENOR	亞丁塞得港	12月29	太古
亞洲	ASIA	科倫坡孟買喀喇蚩亞丁	12月29	天祥
日本	JAPAN	亞丁塞得港	12月30	太平
路丹士泰	ROTHENSTEIN	科倫坡	12月30	捷成
順利	SHUN LEE	科倫坡	12月31	太平洋
邊羅華士	BENLAWERS	亞丁塞得港	1月1	邊行
東方太子	EASTERN PRINCE	蘇彝士	1月3	渣甸
奧連打	OLINDA	孟買	1月4	鐵行
馬德拉斯丸	MADRAS MARU	孟買喀喇蚩	1月4	東方
馬尼拉丸	MANILA MARU	亞丁	1月4	天祥
駿河丸	SURUGA MARU	蘇彝士	1月4	天祥
平洋丸	HEIYO MARU	喀喇蚩孟買	1月5	天祥
沃馬利亞	UMARIA	喀喇蚩	1月5	鐵行
長良丸	NAGARA MARU	塞得港貝魯特	1月5	天祥
山彥丸	YAMAHIKO MARU	孟買喀喇蚩	1月5	大南
天城山丸	AMAGISAN MARU	科倫坡馬德拉斯	1月6	東來
波斯亞士	PERSEUS	蘇彝士	1月6	太古
積士馬士基	JENS MAERSK	印度巴基斯坦	1月6	捷成
福星	STAR BETELGEUSE	孟買喀喇蚩波斯灣	1月6	福來
連羅怡美利	LENEVERETT	加爾各答吉大港	1月8	福來
東美	EASTERN MAID	加爾各答	1月8	渣甸
蘇彝士丸	SUEZ MARU	亞丁塞得港	1月8	東方
柏丹那	PADANA	加爾各答吉大港	1月8	鐵行
加士德吉	GAASTERKERK	亞丁塞得港	1月8	渣華
越南	VIETNAM	科倫坡孟買	1月10	法郵
古力治總統	PRES. COOLIDGE	孟買喀喇蚩蘇彝士塞得港	1月11	總統
東南亞線				
若島丸	WAKASHIMA MARU	新加坡唬嚨	12月29	巴拉多
海順	HELIOS	曼谷	12月29	多利順
順發	SHUN FAT	新加坡巴生唬嚨	12月29	捷順
多利益	TOMOE	西貢曼谷	12月29	順昌
大寶來	TAI POO LOY	西貢金邊	12月29	順昌
萬隆	VAN CLOON	新加坡	12月29	渣華
亞洲	ASIA	新加坡	12月29	天祥
協德丸	KYOTOKU MARU	新加坡	12月29	東來
日本	JAPAN	新加坡	12月30	太平
大中華	HELIKON	新加坡巴生唬嚨	12月30	華夏
雲南	YUNNAN	印尼新加坡	12月30	太古
松豐丸	SHOHO MARU	新加坡巴生唬嚨	12月30	東來
路丹士泰	ROTHENSTEIN	新加坡	12月30	捷成
斯巴律	SIBEROET	金邊	12月30	渣華
福生	BLISSFUL	曼谷	12月30	振盛行
多連鐸	TURANDOT	馬尼拉	12月31	多利順
岳州	YOCHOW	印尼	12月31	太古
美福	MUI HOCK	曼谷	12月31	寶隆
九洲丸	KYUSHU MARU	新加坡	1月1	東方
邊羅華士	BENLAWERS	小呂宋	1月1	邊行
皮順威利	PLASANTVILLE	新加坡曼谷	1月1	多利順
民興	ELSBETH	金邊	1月2	順昌
芝萬宜	TJIWANGI	印尼新加坡	1月2	渣華
成華丸	SEIKA MARU	新加坡	1月2	東方
山星丸	SANSEI MARU	曼谷新加坡巴生	1月3	東方
順盛	SHUN SHING	新加坡唬嚨	1月3	捷順
顯生	HIN SANG	山打根	1月3	渣甸
辰國丸	TATSUKUNI MARU	金邊	1月3	福來
金保地	KAMBODIA	馬尼拉	1月4	寶隆
奧連打	OLINDA	新加坡唬嚨	1月4	鐵行
馬德拉斯丸	MADRAS MARU	新加坡	1月4	東方
馬尼拉丸	MANILA MARU	新加坡	1月4	天祥
駿河丸	SURUGA MARU	新加坡	1月4	天祥
美南	MEINAM	西貢馬尼拉	1月4	法郵
平洋丸	HEIYO MARU	新加坡唬嚨	1月5	天祥
沃馬利亞	UMARIA	新加坡	1月5	鐵行
長良丸	NAGARA MARU	新加坡唬嚨	1月5	天祥
山彥丸	YAMAHIKO MARU	新加坡唬嚨	1月5	大南
月光丸	GEKKO MARU	新加坡	1月6	東方

（左接出口船期預告）

船	名	開往港口	月日	公司
陽光丸	YOKO MARU	新加坡	1月6	東方
蘇丹	SOUDAN	新加坡	1月6	鐵行
安順	ANSHUN	新加坡	1月6	太古
富來	ARAFURA	山打根	1月6	鐵行
天城山丸	AMAGISAN MARU	新加坡巴生唬嚨	1月6	東來
福星	STAR BETELGEUSE	新加坡巴生	1月6	福來
波斯亞士	PERSEUS	新加坡	1月6	太古
忌連佳	GLENGYLE	新加坡	1月6	渣甸
富寧	FENGNING	印尼	1月7	太古
印度郵	INDIA MAIL	馬尼拉	1月7	福來
士打茂三碧	STRAAT MOZAMBIQUE	新加坡	1月7	渣華
漢陽	HAN YANG	曼谷	1月7	太古
保士	PRODUCE	曼谷	1月7	寶隆
湖北	HUPEH	新加坡印尼	1月7	太古
連羅怡美利	LENEVERETT	新加坡唬嚨	1月8	福來
東美	EASTERN MAID	新加坡唬嚨	1月8	渣甸
柏丹那	PADANA	新加坡唬嚨仰光	1月8	鐵行
蘇彝士丸	SUEZ MARU	唬嚨	1月8	東方
赫信士泰	HESSENSTEIN	新加坡	1月8	捷成
加士德吉	GAASTERKERK	新加坡	1月8	渣華
泗水丸	SURABAYA MARU	新加坡日厘	1月8	巴拉多
汕頭・上海・天津線				
萬年好頓	VAN LINSCHOUTEN	黃埔上海	1月2	渣華
京都	KYOTO	上海	1月2	太平
鄱陽	PO YANG	天津青島	1月3	太古
基隆・釜山・日本港口線				
奉天	FENGTEIN	日本釜山	12月29	太古
海多	HALLDOR	日本	12月29	多利順
越南	VIETNAM	日本	12月30	法郵
辰久丸	TATSUHISA MARU	日本	12月31	東方
寶利菲美士	POLYPHEMUS	日本	12月31	太古
日本運輸	JAPAN TRANSPORT	日本	12月31	渣甸
捷利碧琪	GJERTRUD BAKKE	日本	1月1	鐵行
克利夫蘭總統	PRES. CLEVELAND	日本	1月1	總統
萬年好頓	VAN LINSCHOTEN	日本	1月2	渣華
京都	KYOTO	日本	1月2	太平
新地亞	SANTHIA	日本	1月3	鐵行
亞波丸	AWA MARU	日本	1月3	東方
大阪丸	OSAKA MARU	日本	1月3	東方
高麗熊	KOREAN BEAR	日本	1月3	美輪
美代玉丸	MIYOTAMA MARU	日本	1月3	東方
東英	EASTERN SAGA	日本	1月4	渣甸
金保地	KAMBODIA	釜山日本	1月4	寶隆
渣士頓馬士基	CHASTINE MAERSK	日本	1月4	捷成
阿花倫	ASPHALION	日本	1月6	太古
奇鋒	PIONEER MYTH	日本	1月6	美輪
非洲線				
協德丸	KYOTOKU MARU	西非	12月29	東來
九州丸	KYUSHU MARU	南西非	1月1	東方
月光丸	GEKKO MARU	南非	1月6	東方
陽光丸	YOKO MARU	東非洲	1月6	東方
芝班那士	TJIPANAS	東非	1月7	渣華
士打茂三碧	STRAAT MOZAMBIQUE	南非	1月7	渣華
利物浦城	CITY OF LIVERPOOL	卡薩布蘭卡	1月8	銀行
愛斯馬士基	ELSE MAERSK	西南非	1月12	捷成
祥川丸	SACHIKAWA MARU	南西非	1月12	太平
美洲線				
霧鋒	PIONEER MIST	美國	12月29	美輪
寶根華利	BOUGAINVILLE	美國加拿大	12月29	銀行
寶利菲美士	POLYPHEMUS	美國	12月31	太古
日本運輸	JAPAN TRANSPORT	美國	12月31	渣甸
東方太子	EASTERN PRINCE	美國	12月31	渣甸
克利夫蘭總統	PRES. CLEVELAND	美國	1月1	總統
高麗熊	KOREAN BEAR	舊金山洛杉磯	1月3	美輪
美國郵	AMERICAN MAIL	美國	1月4	福來
芬賓	FERNBANK	美國	1月4	天祥
渣士頓馬士基	CHASTINE MAERSK	美國	1月4	捷成
威娜	VENTURA	美國	1月4	法郵
阿蘇丸	ASO MARU	美國	1月5	洛士利
奇鋒	PIONEER MYTH	美國	1月6	美輪
橫濱丸	YOKOHAMA MARU	美洲	1月6	洛士利
豪華萊克	HOWELL LYKES	美國	1月6	總統
建川丸	TATEKAWA MARU	美國	1月6	太平
飛行努力	FLYING ENDEAVOR	美國	1月7	和捷
渣華太子	JAVANESE PRINCE	美國	1月8	渣甸
澳洲線				
萬隆	VAN CLOON	新西蘭	12月29	渣華
芝栄	CHEFOO	澳洲	12月29	太古
捷利碧琪	GJERTRUD BAKKE	南澳洲	1月1	鐵行
富來	ARAFURA	澳洲	1月6	鐵行
安順	ANSHUN	西澳洲	1月6	太古
太原	TAI YUAN	悉尼墨爾本	1月8	太古

今日明日出入口船隻

今日入口船隻

船	名	開來港口	停泊地點	公司
印度怡美利	REBEVERETT（晨早）	新加坡	B12	福來
雲南	YUN NAN（上午九時）	天津	A15	太古
南風	SOUTH BREEZE（晨早）	上海	油蔴地	華夏
中孚	CHUNG FU（晨早）	高雄	油蔴地	遠東
協德丸	KYOTOKU MARU（下午）	日本	A7	東來
芝萬宜	TJIWANGI（晨早）	印尼新加坡	A2	渣華
伊美連納	IMERINA（晨早）	海防	B10	法郵

今日出口船隻

船	名	開往港口	停泊地點	公司
佳芬列提	KYVERNITIS（下午）	上海	A9	銀行
海興	HAI HING（下午）	日本	B27	多利順
德和	TEH HU（下午）	基隆	油蔴地	德安
京都丸	KYOTO MARU（下午）	新加坡印尼	B23	巴拉多
芝沙丹尼	TJISADANE（下午五時）	馬尼拉日本	A6	渣華
施通拿	CELLINA（晨早）	釜山日本馬尼拉新加坡塞得港歐洲	九龍倉橋	天祥
海威	HYDRA（下午）	曼谷	B	多利順
亞夫	HERVAR（上午六時）	高雄	B29	多利順
忌連萊	GLENROY（上午八時）	日本	太古橋	渣甸
四川	SZECHUEN（中午）	基隆	西環碼頭	太古
顯生	HIN SANG（下午）	高雄	B31	渣甸
萬融	VAN NOORT（下午）	天津上海	B11	渣華

明日入口船隻

船	名	開來港口	停泊地點	公司
海順	HELIOS	日本	B	多利順
若島丸	WAKSAHIMA MARU	日本	B	巴拉多
順發	SHUN FAT	華北	油蔴地	捷順
斯巴律	SIBBEROET	曼谷	B	渣華
力吉	NIJKERK	歐洲新加坡	九龍倉橋	渣華
霧鋒	PIONEER MIST	美國	A	美輪
寶根華利	BOUGAINVILLE	馬尼拉	A	銀行
海多	HALLDOR	新加坡	A	多利順
大寶來	TAIPOOLOY	港外	油蔴地	順昌
多連鐸	TURANDOT	馬尼拉	A	天祥

明日出口船隻

船	名	開往港口	停泊地點	公司
南風	SOUTH BREEZE	新加坡科倫坡	油蔴地	華夏
大寶康	TAI POO HONG	曼谷	油蔴地	順昌
中孚	CHUNG FU	高雄	油蔴地	遠東
美中美	MICHAEL JEBSEN	曼谷	B14	振盛行
印度怡美利	REBEVERETT	日本	B12	福來

SHOHO MARU
松豐丸 十二月廿九日落貨 三十日開行
新加坡，巴生，庇能
貴客付貨請移玉 東來有限公司接洽 都爹利街一號 電話：31161-3

S.S. "TAIPOOHONG"
大寶康 十二月廿七、廿八日落貨 直透暹羅 廿八日下午開行（有客牌歡迎搭客）
S.S. "TAIPOOLOY"
大寶來 十二月廿八、廿九日落貨 往西貢金邊 廿九日下午開行（有客牌歡迎搭客收寄房貨）
M.V. "TOMOE"
多利益 十二月廿九日落貨 往西貢暹羅 廿九日下午開行（時速十八浬）
M.V. ELSBETH
民興 十二月卅、卅一日 一月一、二日落貨 直往金邊 二日下午開行
貴客惠顧請到接洽爲荷 干諾道西廿四號二樓 電話：四四二八五 四九六一九 順昌航業有限公司啓

MITSUI LINE 三井船舶
協德丸 "KYOTOKU MARU" 十二月廿七日抵港 廿九日啓行 直航石叻西非洲各埠如下：DAKAR, FREETOWN, MONROVIA, ABIDJAN, ACCRA, LAGOS, APAPA, PORT HARCOURT, TAKORADI.
天城山丸 "AMAGISAN MARU" 一月五日抵港 六日啓行 直放石叻 巴生 唬嚨 哥倫布 馬德拉斯
吉備丸 "KIBI MARU" 一月八日抵港 九日啓行 溫哥華 朗非路 三藩市 基里士多堡 拉瓜伊拉 加拉高 古巴聖地牙哥 特魯希羅 夏灣拿（涼艙設備）
有馬山丸 "ARIMASAN MARU" 一月九日抵港 十日啓行 兼收轉駁美國內陸、中南美洲、西印度羣島等埠貨載
榛名山丸 "HARUNASAN MARU" 一月廿四日抵港 廿五日啓行 直放日本、三藩市、羅省、紐約、費城、波地摩、諾福克
貴客付貨請移玉華人貨倉經理處中建大廈三樓211室 權記公司接洽 電話三一一六九
東來有限公司啓 都爹利街一號 電話：三一一六一

法國郵船
新型客郵「越南」 S/S "VIETNAM"（時速廿一海里）
十二月廿九日落貨 三十日下午開行 直往神戶，橫濱
貴客搭船附貨請移玉至敝公司辦房接洽是荷 干諾道中五號皇后行樓下 電話二六六五一
法國郵船公司啓

N.Y.K. LINE 日本郵船
M.S. "ASO MARU" 阿蘇丸 一月五日落貨 即日開行
直往三藩市、羅省、巴拿馬、紐約、波士頓、費城、波地摩。途經日本兼收巴拿馬或紐約轉駁中南美洲、加勒比海及墨西哥等埠貨載。
M.S. "SADO MARU" 佐渡丸 一月二十二日落貨 即日開行
直往：三藩市、羅省、巴拿馬、紐約、波士頓、費城、波地摩，途經日本兼收巴拿馬或紐約轉駁中南美洲加勒比海及墨西哥等埠貨載。
M.S. "YOKOHAMA MARU" 橫濱丸 一月六日落貨 即日開行
直往 三藩市 羅省 基斯杜巴爾 夏灣拿 San Francisco Los Angeles Cristobal Havana 美亞美 譚拔 紐奧連斯 豪斯敦 加爾勿斯頓 Miami Tampa New Orleans Houston Galveston
兼收由神戶轉駁 檀香山 阿克普爾古 巴蘭基拉 Honolulu Acapulco Barranquilla 拉基拉 西班牙港 普爾都加比路 居拉高 La Guaira Port of Spain Puerto Cabello Curacao 瑪麗嘉寶 聖約翰 波多黎各等埠貨載 Maracaibo San Juan Puerto Rico
M.S. "TAMON MARU" 多聞丸 一月十九日落貨 即日開行
直往 檀香山 阿克普爾古 基斯杜巴爾 巴蘭基拉 Honolulu Acapulco Cristobal Barranquilla 拉基拉 西班牙港 普爾都加比路 La Guaira Port of Spain Puerto Cabello 居拉高 瑪麗嘉寶 譚拔 紐奧連斯 Curacao Maracaibo Tampa New Orleans 豪斯敦 加爾勿斯頓 Houston Galveston
兼收由神戶轉駁美國東西口岸等埠貨載。
M.S. "MIKAWA MARU" 三河丸 一月三十日落貨 即日開行
直透：新加坡 孟巴薩 達累斯薩拉姆 貝拉 Singapore Mombasa Dar-Es-Salaam Beira 羅倫素馬貴斯 德班 伊利沙白港 Lourenco Marques Durban Port Elizabeth 開普敦等埠 Cape Town
華人貨倉代理：合記公司 德輔道中292號三樓 電話西四一五五一
注意：所有日本郵船各線客位請到總代理接洽
總代理 洛士利洋行 怡和大廈十二樓 電話：20910 34165

華夏企業有限公司代理
FAR EAST ENTERPRISING CO., (H.K.) LTD.
大中華輪
S.S. "HELIKON"
由上海來
預定：十二月廿九日抵達香港
十二月卅日開往星加坡、巴生、庇能
卸貨：請收貨人速來本公司接洽
裝貨：請到李寶椿大樓528號室聯華船務公司接洽 電話：442878, 42797
華夏企業有限公司啓
畢打街14—16號九樓 電話：25906, 27701.

日本郵船公司旗下貨輪
行駛非洲東南部各埠
本公司定期貨輪、由香港開往非洲東南岸各埠、經已開始復航。
本公司客貨各輪、航行遍全球各埠、服務精神、薄負時譽、現在加入此航線之第一艘貨船、經派出三河丸、將於一九五九年元月卅日在本港落貨、開往新加坡、孟巴薩、達累斯薩拉姆、貝拉、羅倫索馬貴斯、德班、伊利沙白港、開普敦、諸埠。
隨此輪後，爲各界服務者，則有三崎丸及榮安丸等，均係定期貨輪，順此預告。
貨輪客輪代理：洛士利洋行 渣甸大廈三樓 電話二六九一零 三四一六五
美非洲航線華人貨倉經理：合記公司 德輔道中二九二號 電話四四一五五一

順發 S.S. "SHUN FAT" 十二月廿八、廿九日落貨 直航石叻，巴生，庇能 廿九日下午開行
順盛 M.V. "SHUN SHING" 一月一、二日落貨 直航石叻、庇能 三日下午開行
貴客付貨請移玉敝公司接洽 文咸西街六十八號 電話：45978 43634
捷順船務有限公司啓

華夏企業有限公司代理
FAR EAST ENTERPRISING CO., (H.K.) LTD.
南風輪
M.V. "SOUTH BREEZE"
由上海來
預定：十二月廿七日抵達香港
十二月廿八日開往星加坡、科倫坡
卸貨：請收貨人速來本公司接洽
裝貨：請到李寶椿大樓528號室聯華船務公司接洽 電話：442878, 42797
華夏企業有限公司啓
畢打街14—16號九樓 電話：25906, 27701.

O.S.K. Line 大阪商船
九州丸 "KYUSHU MARU" 十二月卅一日到 一月一日啓行 直透：石叻、南西非洲
馬德拉斯丸 "MADRAS MARU" 一月三日到 四日啓行 直透暹羅、石叻、巴生港、庇能、孟買、喀喇蚩、科威特、巴士拉
美代玉丸 "MIYOTAMA MARU" 一月三日到 即日啓行 直透日本
亞波丸 "AWA MARU" 一月三日到 即日啓行 直透日本
大阪丸 "OSAKA MARU" 一月三日到 即日啓行 直透：日本
陽光丸 "YOKO MARU" 一月五日到 六日啓行 直透：石叻、巴生港、東非洲各埠
菲律賓丸 "PHILIPPINE MARU" 一月九日到 十日啓行 直透：三藩市、羅省、費城、波地摩、途經日本兼收基里士多堡或紐約轉駁中南美洲加勒比海及墨西哥等埠貨載
總代理 香港東方船務有限公司 畢打街怡和大廈十四樓 電話：二三三七五一
華人貨倉部：干諾道11號地下 電話：43210 43217

誰的兒女

靜霞文　史化圖

（二二四）莉莉在忙亂中，發覺大批警員紛紛躍下警車，衝到別墅門前，來勢兇兇，她不知是兇是吉，一時不知所措。警方正要向她盤問，丁明夫婦和楊芳莉已經走到她面前，而且明嫂已急不及待的向她追問道：「莉莉小姐，怎麼樣？看見我女兒雪明嗎？」莉莉奇怪地反問道：「你們去報警了嗎？」丁明搶着道：「我們實在不放心，所以……」莉莉着急道：「糟啦！你們這樣會打草驚蛇，給活閻王逃走的機會，而且我的父親安全難保……」

（二二五）楊芳莉聽了着急道：「那麼趕快去救你父親吧！你先告訴我們丁雪明怎麼樣吧？」莉莉便向各人述說小鐵帶了雪明上山的經過，丁警方便命令一部份人員，上山找小鐵和丁雪明，另外命一部份人員在別墅內守候，以伺司機和老六回來，以便一網打盡。莉莉帶領各人進入花園，埋伏四週。不到半小時，果然見老六喝得醉醺醺的回來了。他正在懷疑之際，伏在門口的警員，已把他抓了進來。

科學幻想小說　從星球來的巨人

十七

季米特里自己都記不清是怎樣回到家裏來的。科良和巨人還沒有回來，季米特里腦子裏一直在想着剛才聽到的事。「原來他是個機械人！而我們拿他當了人，和他商量事。啊，我現在想起來了，對於人們的問話，他時常遲遲不答覆，好像在考慮……考慮！他的腦袋裏連一小塊腦子都沒有！可是爲什麼他像人，而不像貓狗，或者別的什麼動物？不，我一定得找個人來商量商量。找誰呢？找阿爾卡基？這個頑石的降落地點是他指給我的，我需要找找他。」

季米特里給阿爾卡基打了個電話。他們約定，明天，季米特里帶着巨人來看阿爾卡基。

阿爾卡基在等着他們。他掃了巨人一眼，並沒有什麼表示。他把他們帶進了一個大廳裏，這裏的天花板和牆壁上都罩着網子，中間放着一個巨大的變壓器。有閃閃發光的大圓球中間，有人工的閃電發出藍色的光，還有像轟隆隆的聲響。巨人的行動變得很奇怪了。他的步子變了，眼睛半閉着，每打一個閃電，他的臉上就抽動，好像痛得很厲害。巨人走到出口，急忙地推開了門，跑到外面去了。

「季米特里，你的朋友，你爲什麼沒有告訴我？這是另一個世界的人！」

「事情恐怕還要複雜，」阿爾卡基。我怕他是個機械人。」

「當我看到他對閃電的反應時，也是這麼想的。但是他的表情完全是一個人的表情。好，現在讓我們來作個試驗：你到遮光室去，我把他帶到那裏去。那間屋子的牆壁罩着黃銅網，任何電波也透不過那間屋子。」

×　×　×

「這是幹什麼？我不明白。」巨人問阿爾卡基。

「一會兒你就會明白。」

阿爾卡基和巨人一邊說話，一邊走到遮光室門口，他一轉身巧妙地把巨人推進了屋裏，把門關上了。這時巨人正在說着半句話，忽然，他的臉上呈現了驚慌失措的表情。

「他是個機械人！有人操縱他！現在電波進不來了！你看，他把手張開了，他的手臂就是天線！」阿爾卡基說。

巨人在遮光室裏輾轉不安地走着，嘴裏喃喃地說：「聯系斷了，聯系斷了……必須帶上盔……」，說着，他的手裏閃出一根長長的棍子，刺透了屋頂，他用力轉着手腕，屋子裏充滿了白色粉末。阿爾卡基把門打開了，巨人的手頭抖着，走了出來。他對季米特里說：「我沒有想到，眞沒想到你會對我這樣。」他急忙把長棍放進袖口裏，走出了試驗室。

新遊記（續外）

胡季　少石　華祥　文圖

第五回　花布有香招來彩蝶　天衣無縫却出人間

且說那織女本來生就一雙巧手，人人無不稱贊，這天邊的彩霞，就是她織出來的，光彩奪目，美麗異常，誰個見了不喝彩。當日這織女前來紡織廠參觀，心裏也有一番打算，一是想來看看人間如今到底怎樣織布，二來也想當衆表演一下自己的手藝，把技術傳給這裏的工人，算作是一點見面禮。誰知她一到香布車間，早已看得呆了：這偌大一個車間，整齊排滿了幾十部機器，機器有無數梭子，自個兒卿卿扎扎上下飛動，全車間總共不過五六個工人，一架機器一眨眼功夫織出的布，比她一年所織的還要多。織女給眼前的情景整個兒吸引住了，半晌說不出話來。那師傅領着衆人出了香布車間，又參觀了幾個車間。在無梭織布車間裏，織女看到了根本不用棉花，就可直接織出衣服的機器。織女正驚詫不止，順手拿起一件錦料衣服來看，只見衣裏衣外，都沒有針線縫過的痕跡，內自言道：「『天衣無縫』，那是傳說而已，我在天上就沒有看過無縫的衣服，原來此物如今倒在人間找到了。」話猶未了，牛郎一把拉了織女道：「織女呀，人間進步得這麼快，你的手藝眼看也落後了。方才聽得我的師傅說，這裏的工人都進過大學，但工廠也附設有中學，我們不如先到中學報個名，和那些小孩子們做個同窗再說好了。」說罷，夫妻倆就趕忙到中學報了名，編進初中一年級讀書，回過頭來，織女又到紡織工廠拜了個女工爲師，實行半工半讀。欲知後事如何，且看下回分解。（十）

第四章　神秘的女人

史得

「怎麼樣？」祥叔看我掛上電話就說：「她叫你不要找朋友，在這裏等她，可是？」

「是的。她說半小時後就來了。你以爲她不會來。」

「我餓了。」祥叔說：「我們在這裏吃飯吧，她不來的了。」

「你眞有這種信心？」我奇怪祥叔的判斷。

「你叫點菜來下酒，我們兩個人吃好了。」

我想這也無可無不可。便吩咐公寓的茶房去叫菜回來，我問祥叔，假如蕭韻來了怎辦？他說：

「我馬上走。決不妨碍你們。倘若我們吃着東西時候他才來呢，你說我剛來好了。」

我很相信蕭韻會失約，只好在房間裏等她，一邊和祥叔研究我該怎麼辦？祥叔說：「你不妨依照她的意思去做，你到澳門去，看看她怎麼和你安排跟阮明明見面。你千辛萬苦，不也爲了想見見這個女人嗎？」

我說：「我也覺得不妨依她的辦法。她未必會害我。毆打我的料不是她。」

祥叔說：「不過你總有危險就是了。」

「怎麼又有危險呢？」

「當然了。你這一次給人打一頓，不用說，起因也在於你要去看阮明明。」

「你覺得那個阿強靠得住嗎？你和他的交情到底怎麼樣？」

「你認識那個阿九嗎？」祥叔說：「那是阿強說的。以前我沒有告訴你，我叫你去找阿強。那時阿強剛好到了香港，我當面和他說的。他叫我通知你找他，由他吩咐阿九照顧你。却不料竟然出毛病。」

「依你看，毛病出在阿強身上，還是出在阿九身上？」我說：「憑我的觀察，我相信阿強的。」

「我也相信他，否則我不會把這事託他了。可是事情很難說。我現在也想不出毛病出在什麼人身上。」

「你看我應當不應當再找他？」我問。

「我去找他。」祥叔說：「我要找出一個答案，你託我辦這件事，我也差點害了你。我也得質問阿強，他爲什麼要弄出這件事。」

「你也去？」我很感意外：「你什麼時候去？」

「今天晚上，我也坐半夜的船走。」祥叔說。

「那不好。」我說：「你在這裏有事，不應該爲了我，要你奔波，這樣我又覺得太對不起你了。」

「不！我一定要把這一件事查清楚。而且，還可以幫你一臂之力，應付那個神秘的女人。」（八十九）

小說林

憎人日記　夢中人

是日也　梁仔是色狠

在敲門聲中驚醒，是老婆回來，時已曉色侵窗矣。老婆未免太離譜，玩到天光至番來，步履蹣跚，醉態可掬，半邊身倒在梁仔身上，一入屋就撻落床焉。梁仔亦有幾分酒意，指手劃腳依眉捻眼，我一睇見佢個樣就憎。梁仔出言不遜乜都敢講，恰熟狗頭一般，笑曰：「憎叔，你個老婆唔飲得者，佢一杯，我一杯，佢就頂我唔順矣。」又不悅曰：「點叫做頂得順頂唔順，睇唔出你個人咁斯文，把口咁粗俗者。」梁仔嬉皮笑臉，指鼻曰：「我粗俗？你話我粗定話我俗？阿梁如果粗俗，你個憎嫂冇命矣。」言已格格大笑，兩頭咁騰，好似我住家就係佢屋企，又話要茶，又話要水。舊來失眠已肝火盛，雖閉眼屎就過齋晚瘟神，冚家勝嘗我死嘅，喂你兩句至得，乃叱曰：「混帳！」點叫做有命冇命，吾未見輕佻淫蕩一至於此者也？信不信揸死你呢又？你當我個老婆係乜嘢人也？走不走？不走揸死你！」佢直舉十隻手指，作叉雞頸狀。可笑佢薄少年有色膽，冇雄心，步步七跳出門口，契大走得壁矣。

當然，我不會思疑老婆唔住我，但只興梁仔呢停人交遊，實在唔低人格。世風日下，人心不古，近來色狼橫行霸道，不分老幼都光顧到。而色狼之爲色狼，固亦無分老少者，似乎四五十歲至係勞兒爽狼，十四五歲屬初生之犢，論語曰：「少之時血氣未定，戒之在色；及其壯也，血氣方剛，戒之在鬥；及其老也，血氣既衰，戒之在得。」近來這三被亂噉大籠，老色狼有膽一連吞噬十幾個女學生者。話梁仔是色狼，簡直唔使帶眼。今朝他不知幾而退，佢係趁佢兩拳有份也。此間之靚白鼻哥，人所共憤，一聲打白鼻哥，唔愁冇人幫手也。頗悔昨夜答應老婆出去。然而這件事，我今日始終冇提。今日聖誕，老婆休息。談及寡頭個家庭派對，老婆話極之好玩，又讚梁仔舞術高超，與別的男子跳好似牽牛上樹，與梁仔跳好似身輕如燕咁講。但得老婆快樂，無怨言矣，只勸她以後醒目的，唔飲得咪學人飲，蓋酒乃色之媒，女人飲醉酒唔多恭喜也。老婆醒目到嘢，立即誓神劈願，話與梁仔是普通朋友，而且大過佢幾年，乜乜物物。我通味唔窩青，大方的，忙吞記驚青，隨即轉換話題，絕口不提梁仔矣。

午間往找翁鬚佬，追查介紹積臣老細之事。翁鬚佬老遮開門，披頭散髮睡眼惺忪，就一句冚家劏，邊個咁早搵擾靈咁講。原來翁鬚佬去了老細處，兩日冇見過面。翁鬚佬老婆把口又臭又毒，咒翁鬚佬咒埋我，話我是豬朋狗友。真假鷄。如果翁鬚佬遠帶咒番轉頭，更大把資料。貧賤夫妻百事哀之，翁鬚佬生活好，仍然任個老婆幹皮肉生涯，未免太過矣。此人下巴輕輕，介紹工作究不知是真還是假者也。（一二〇四）

梅嶺忠魂　文綺閣主

十一：滿洲鐵蹄

清兵這時因北京城垣高峻，既急切不能攻下，便在良鄉，涿州，景州，高陽，衡水，武邑，咸縣，各地騷擾，所過之處，城邑爲墟。天津城也一夕數驚，幸而沒有攻城，便向德州，濟寧進發去了。

清兵到了山東，離北京已遠，京城開始解嚴，任人出入。李員外馬上出城，回鄉探問家小，却不見李夫人，問起來沒有人的確知道她在那裏，不禁悲急，及後李得知史太公闔家到了天津避難，料想妻子也同去，便僱船到了天津，找着史太公，果然得見李夫人，談起路上的兇險。李員外驚得張大了嘴，半晌合不攏。

李員外在天津住了三天，便要接夫人回京城，並勸史太公道：「目前天津雖是平靜，但滿洲兵隨時還會闖來，行蹤飄忽，到處劫掠，比流寇還兇。說不定一夜之間，就會打到天津來。依我看來北京到底是皇城，比較靠得住些。你還是隨我回京吧。我在北京宅子裏，預備了半年的米糧，敵兵縱然圍城，也不愁飢荒，省得在此投靠親戚，負累人家。」史太夫人也主張回京去，月娥早與史太公商議。史太公聽了心動，便與史太夫人同意。於是一行人等，僱了一隻大船，回到北京。不想史太公年事已高，近日憂勞焦慮，精神飽受刺激，人已有點不舒適，在船上又受了風寒，回到京城，就病倒了。雖則經醫服藥，却無起色，纏綿床第，日漸沉重。月娥憂慮，便寫了一封家書，差人帶給可法。可法率領所部，北上勤王，到了彭城，便接得父親病重的家報。可法是個孝子，得到這消息，憂心如焚，恨不得馬上到京，親奉湯藥，無奈這時清兵結集在德州濟寧一帶，聲勢浩大，可法所部只得八千人，不敢造次，惟有差了差官劉應魁，帶了銀兩，從間道入京，並帶去平書，教月娥用心侍奉。

李員外見史太公病勢沉重，想起太醫院裏有一位相熟的太醫，名叫周正祥的，甚是高明，便去請了周太醫到來。那周太醫爲人，性情爽直，學理精深，給史太公把過脈後，便坦白對李員外說道：「這病在今年內還無妨，却過不了明年的春天了。聞說他家的公子甚有威名，現正率兵入援，在這幾個月中，相信能把滿洲兵打退，那時進京來，還可以趕得及送終。」李員外把這番話告訴月娥。月娥倍添憂慮，只得再差人到史可法軍前報訊去。

不料派去的家人，還沒有渡過黃河，便聽得人說，督師盧象昇被清兵殺得全軍覆沒，史可法所部的川兵譁變。兩路援軍，全部潰散了。（八十七）

欲曙天　倫侶

他說出我希望聽到的字眼

「這麼說，你打算怎麼辦呢？」事實上沒有理由由我提出意見，因爲事情的責任根本是在他的身上。

他遲疑了一陣才給我回答：

「我想，必要時，我們不可以結婚嗎？」——結婚，在我觀念上是多麼重大的事情！在彼此身份相差太遠的立場上說來，像我這樣窮困的鄉下女兒，實在不敢向一位都市少爺身上去寄託這樣非份的奢望。就是在我察覺到他對我有着特殊的好感，而我也感受着他的關懷的時候，我也不敢從這方面去作假設的幻想。但是現在情形已經不同：經過了酒醉之夜的事件以後，問題變得實際起來了，我不能不關切這方面的思想了。他既然主動地提出來，正符合了我的願望。不過我對於他的措詞還有不滿意的地方，我問他：

「你說的必要時三個字是什麼意思？」

「我的意思是，」他又遲疑一下，「萬一到了不能不想辦法解決的時候……」

他把他的臉貼到我的臉上，好像要用這個親暱表示來說明他未盡的意思。我明瞭他那句話的內容所指的是什麼，可是我不能夠作爲已經領會，就由他模糊地混過去。我說：

「你說的太含糊，我不懂。」

「我這樣說，你還不明白麼？那麼，我清楚一點告訴你，——」於是把他的臉慢慢的貼着我的臉移動，把他的嘴湊上我的耳邊，低聲說了幾句話。……

我感到羞澀，覺得我的臉熱了起來。

但是那一陣情感很快就給一個警覺的思想轉移了。我避開他的臉，偏過頭朝他問着：

「照你的說法，畢地，假如不是到了你所說的那種地步，你便不準備同我結婚了，是嗎？」

「那裏的話？」他辯白地說：「我當然準備同你結婚的呀！不過這是時間上的問題。我剛才的說法指的是，如果實際情形不容許我們延長下去，要自己選擇時間的話。你明白了沒有？」

我的心這才釋然下來。只聽得他又在加上附註似地說：

「不過，我所說的必要時，只是提防『萬一』來說的，事實上未必有那樣的情形，你放心。」

我有些驚異：「你怎能保證？」（一七六）

突圍　康舒

鐵窗烈火

大夥兒實在想在水庫多流連一回，但一看黃澄澄的夕陽，也沒法不趕回寶安了。負責人把他們一直送到山坡下，帶照相機的客人便利用樹與山作襯景，攝取落日美麗的鏡頭。穆采道：「你們可以把這張照片參加沙龍，叫做『鐵窗夕照』。」六姪大笑道：「你的題名大概要比他們的技術還好。」笑聲中大夥兒從水庫上草回旅所吃飯，不到半路天色便黑下來了。接着留守的人還看到田野上有點點紅火。黑夜與烈火，强烈地顯出了粗獷的美，主要點當然不純然是顏色，而是因爲勤奮的人們還在煉鋼的緣故。

路途上他們又看到了『鐵窗烈火』，那是紀念烈士王孝和的影片，但主角不僅是王孝和一個。在那苦難的日子裏，勇士們用自己的生命換取同胞們明天的自由解放，烈士們用鮮血寫下的悲壯不屈。鐵窗可以關禁人的身體，磨折人的健康，但沒法損傷「人」的尊嚴，更不能阻止「人」的勝利。英勇的人熱愛國家，熱愛同胞，熱愛革命事業，熱情如烈火，使所有加諸於中華民族身上的脚鐐手銬，鐵窗鐵檻全部燒燬。

緊接着便是『上甘嶺』，英勇的中國志願軍同朝鮮人民並肩作戰，山頭都被美國兵的砲火削低幾尺，但阻擋不了反侵略力量的壯大，一個個陣地拖住了好幾萬侵略兵，他們用難以想像的毅力堅持到總反攻開始，掩埋了同伴的屍體又邁步向前……

深夜一時，電影院的特別場散了。一百多個觀衆全部來自香港，他們成羣結隊步行回旅舍，人人心情激奮，甚至說不出話來。寶安縣已經入睡了，月亮在寬敞清潔的馬路上面下一層銀粉，人們便踏着月色，像咀嚼什麼似的一步步向前走，堅定而沉着，有力又有韻律，大概五分鐘後，寶安縣已在後頭，眼前又是田野，月亮把人們的影子投在路面，人們又開始把話語拋在旁邊。

「唉！」張南禾開口先嘆氣：「想王孝和犧牲的那年，我們在做些什麼呢？雖然，我們沒有做壞事，可是對進步的力量就沒有幫助過，實在是一種罪過。還以爲眞是工人在破壞工廠呢！作孽啊作孽！」

「那不稀奇，」六姪道：「很多人都曾經在天翻地覆時迷住過眼睛，過去的是過去了，但一定要吸收教訓，否則又會犯錯誤。不過還有一點要特別指出，國民黨當年抹煞事實，迫害善良，結果是誰得到了好處，是誰上了大當呢？利用中國人打仗，只有美國能够混水摸魚，可是國民黨人表面上是在同老百姓過不去，事實是在同自己過不去，你以爲對嗎？」（五六）

半月完小說　戳破了的愛情

皇甫敷

十二、亞才提出奇怪的要求

第二天我回到寫字樓裏，第一件事就是找亞才商量借車的事。本來我想遇亞才也躊躇的，憑良心說，我也怕亞才這個廣播員，一點點小事就給他到處傳播，弄得人人皆知。可是，到了這時，我非告訴他不可了，否則我就沒有車子可用了。

亞才聽了我的話後，一本正經地對我說道：

「你要借車也可以，但要依我一個條件。」

「什麼條件，又是要我請你吃晚飯，對嗎？」

「噢，你別這樣看小人呀？我亞才難道是眾飲眾吃的人嗎？」

「那麼你說吧，什麼條件？要是可以辦得到的，我沒有不辦的道理。」

「簡單得很，那天你帶她到經理的別墅去！」

「你又搗什麼鬼？」

「我請吃飯！」亞才一本正經地說道：「你來不來？」

「不來！」我一口回絕了他：「我寧願不借你的車子。」

「你聽我說吧！」亞才有點生氣了：「你認爲我是不是你的朋友？如果認爲不是，那一刀兩斷；要認爲是的話，那麼你就要照我的話，下午五點鐘把車子開到經理的別墅來，我有什麼時候害過你？」亞才的性格就是這樣爽朗慣了，說一是一，說二是二，平常就愛開玩笑，可是現在並不像是開玩笑的樣子，於是我只好說道：「好的，我完全相信你是番好意。」

日盼夜盼，好容易到了星期六。從一早上班之後，我便不斷看着牆上的鐘，恨不得馬上就到下班的時候。這一天，辦公廳裏的同事，一個個用着好奇的眼光看着我，但我却一點也不在乎。

下班後，亞才把車子開到寫字樓門前給我。一見我就說道：「我已經上了油。記住今天下午的約會。」說罷他把車鑰交給了我，又道：「祝你好運氣。」

我去接崔露霞。我的駕駛技術雖然不太好，但是可以馬馬虎虎應付得過去。這天的天氣很好，我們先到沙田，再而沿了大埔道開到青山。在途中，我告訴她，星期三打電話給她時，她家裏的人說她遊埠去了，她聽後哈哈大笑，我問她笑什麼？她道：「你打電話說找誰呀？」

「我說找崔小姐。」

她這時笑得更厲害了：「他答得也沒有錯呀，崔小姐的確遊埠去了。」她道。

國泰　快樂
即日十二時半場放映
上出彩品　興風趣　放故事名片
插紅旗
又名：小白旗的風波
廉價收座
國泰十時半映兒女經
快樂十時半映兒女債

國泰　連日滿座　今天請早　快樂

新聞記錄片　祖國大躍進
人造衛星上天　領袖和我們同勞動
歌聲上的十三陵水庫
百萬雄師移山嶽　萬人爭看大躍進　全港滿堂笑聲震天
高山低頭　河水讓道　勞動英雄　乾坤叱吒
拆穿宇宙秘密　解剖衛星奇聞
預售門票
快樂訂票電話：六〇一四八
即：小白旗的風波　插紅旗　十二時半早場放映

大環球　北河　油麻地　利河　平安　名多
即日七院聯映　昨天又滿人　好人又讚
名劇改編　大鑼鼓　笑料新鮮　哀動人　歌唱鉅片
永生公司創業鉅獻
乞兒狀元
新馬仔　羅艷卿
半日安　歐陽儉　陳皮梅　陳翠屏　六大紅伶合力主演
打破封建思想・表揚互助精神
伶王艷旦丑生王　大顯身手門唱門　做請勿錯過！
蘇永年製片　龍圖導演

今天獻映
張仲文
改變作風性感演出
天字第一號肉彈
週日狂滿　訂座請早
兩院現出長龍
捺不住之火然

江湖恩仇
銀壇鐵漢　王引　唐煌　萬方　聯合導演
主演　王元龍　黃宗迅　唐若青　陳英傑　聯合主演
監製　陳國禮
肉搏體頭打天下條件
東方出品　國華發行

週末　避免向隅　購票請早
紐約　中央　大世界　光明　好世界
西洋劍大搏鬥　驚險萬分　緊張刺激
賜好戲聽薛腔　假期娛樂　最高享受
全部伊士曼七彩
歷盡滄桑一美人

電出歌唱　俠門鉅片
有唱有做兼爛打
張瑛　大出風頭
卿姐　吃盡苦頭
肥波　落足嘴頭
林蛟　收買人頭
張瑛　羅艷卿　梁醒波　林蛟　主演
監製　鍾啓文　製片　林永泰　編導　左几

尚有戲院廣告刊在第六版內

高陸
新華全部大
今天起四場映
太陽走天涯故事　歌舞名片合唱
風火送慈雲大結局
余麗珍　羅劍郎　秦小梨　林家聲　林家儀　少新權　麥炳榮
天後三審狀元
今天公映彩色鬼門關

大華　東方
兩院聯映狂日滿連　今天請早
霍士七彩新綜藝體合鉅片上中文字幕
羅拔韋納　丹德温　謝扶利　亨達　莎美娜　主演
戰爭與愛情
IN LOVE AND WAR
寫戰爭悲慘烈人！寫愛情纏綿動人！

京華
聖誕佳節優待學界
今天映　全部伊士曼七彩
港泰合作輝煌巨片
地下火花
張仲文　金峰　主演

普慶
今天十二點半　七彩　巴黎斷魂　伊莉莎白泰萊
明天十一點正　七彩卡通
十二點半　風流記者
後天十二點半　冷雨癡魂
票價四毫七毫二元

利舞台
連日滿　今請早
諾曼威士頓　一年度作
傻人當兵
THE SQUARE PEG
利舞台今早茶花女　普慶今早場巴黎斷魂

娛樂　樂宮
今天請早
謝利路易
糊塗裸姆
ROCK-A-BYE BABY

都城　皇后
今天請早
新藝綜合體七彩上中文片
出水天鵝
"RAW WIND IN EDEN"

樂聲
連日滿　今續映
糊塗多人糊

豪華　百樂門
聖誕假期內最刺激的電影
碧血黃金

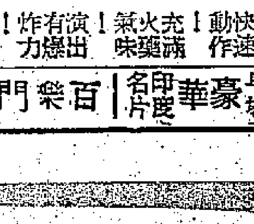

阿倫列特　主演
全部南美情調　緊張熱烈打鬥

向敵人所咒詛的道路邁進

陳曙風

敵人總不會直接告訴我們，在我們身上，他們畏怕的是什麼。然而如果我們認識到敵我之間的一切都是處於對立的地位，那就容易把敵人的思想情況探測出來。他的咒詛，我們可以視爲歌頌。反過來，他贊美的切莫朝那方向做去！

克雷洛夫的關於「烏鴉和狐狸」的寓言是人們所熟知的。狐狸贊美烏鴉美麗的頸項，美麗的眼睛，還有第三樣贊美，那是很危險的贊美，它贊美烏鴉的歌喉！因爲它見烏鴉嘴裏含着一片美味的乳酪！

「唱吧，親愛的，不要害臊，有你這樣的美麗，如果再加上甜美的歌喉，眞是鳥中之王哩！」

可憐我不分的烏鴉，抵擋不住狐狸的阿諛，一張開嘴巴，那片乳酪馬上從樹上掉下來了！

敵人把握中國的大獄——硬把自守的利己主義——硬貼上一條冒牌的標簽曰「自由」，企圖從中找出愛好這類「自由」的「民主個人主義」分子，而對於我們把六億人民團結得像一個巨人似的，又有集中又有民主，又有紀律又有自由的人民公社制度咒詛爲「名字叫做公社的落後的大規模的奴隸制度」。杜勒斯總算是一個肯暴露思想的人，原來他爲這個嚇得發料。

人民公社在帝國主義者眼中看來覺得可怕不僅在生產力以高度組織而提高這一方面，還有更可怕的是此後無懈可擊的全民皆兵。如果帝國主義者不是心存侵略，與他何干？他却扮成對某種人很同情的樣子，很像說「這樣豈不是太不自由嗎？像我們的百老匯表演，有警察不禁止的『剝衣舞』，有無限制的高抬物價，有隨時解雇員的權利。」這眞是美國的自由。

爲什麼工人階級擺脫鐵的紀律，不叫那個做「不自由」，而叫那個做「自覺的紀律」，這是杜勒斯、鐵托之流所不能理解的。經過長期的苦難歷程，歷史從來所沒有記載過的遭遇，中國人都經歷過了。中國人需要什麼，是美國派遣無數教士帶來的「安慰」，像高爾基劇本「夜店」所描寫那個騙子所布施的安慰，或是需要一枝槍，這是杜勒斯、鐵托之流所不能理解的。

當日寇把老婆強拉出門，妻啼兒哭的時候，丈夫咬緊牙根，多麼渴望手有枝槍啊！當一九五○年美蔣飛機橫行於我們的領空，廣州市黃沙岸邊和西關都被炸到死傷枕藉的時候，同胞多麼渴望有一天自己有高射炮。當淪陷的時候，吃下去替代糧食的「神仙粥」，那時淪陷區的人民做夢也希望能吃一口乾飯！吃乾飯，會槍，這兩件事，只有受過苦難的中國人民才懂得十分寶貴。我們所寶貴的自由在帝國主義的字典中找不到。

這才是我們寶貴的自由：「黨交給我們一枝槍」，一位詩人寫道；我們接受這枝槍，等於接受了毛主席的命令，等於背着黨交給我們的絕對信任。這才是我們寶貴的自由：像三元里人民公社的社員，又會耕田又會打高射炮。我們寶貴這自由：永遠免於吃見水不見米的「神仙粥」之苦，並且日見從此吃乾飯，並且吃得好。還有一種自由，我們視爲異常珍貴的，杜勒斯、鐵托之流雖然不能理解也得聽一聽！我們感覺每夜能好好安睡，魂夢不驚，是無上的幸福。大陸之上，沒有如愛倫堡所諷刺過的，美國軍隊所到之處，英國主婦遭挾檢查否門鎖是否損壞的那種羞辱，或女兒回來晚了，也不必擔心忡忡。不會有街頭巷尾，美軍到處亂跑時，大嫂子和閨女出門，家中丈夫和父母都提心吊膽的那種情況。這些就是我們最寶貴的自由。在我們的自由國土裏找不到奴隸主，當然就沒有所謂奴隸。

在美國什麼都靠「用錢買」，他們打仗用錢來買官兵的「勇氣」，在醫院裏用錢來買活人的眼睛，在教堂裏用錢來買牧師長篇大論的講道，包括他的眼淚！在實驗室裏用錢來買科學家的發明，結果買來四次上不了天的「火箭」之類的科學研究「成果」。而在我們的國土裏，堅持要獻出自己的皮來，救鋼鐵工人的英雄心事，帝國主義者怎能理解呢？他們只有咒詛。而咒詛並不能把我們的人民公社咒垮或減慢它的進行速度。相反地，倒表現了給我們看，他們害怕的這些，我們正要向前，向他們所咒詛的道路前進。人民公社萬歲！

太陽「燃燒」什麼？

五車二

智慧之窗

太陽每天散發出大量的光和熱，使地球上的人類和一切生物得到了光明和溫暖；因此，我國古人認爲太陽是火之精。古書「淮南子」裏面就有「火氣之精爲日」一語。的確，太陽是一團飛騰的烈焰，然而它是在燃燒什麼神奇的物質？這個長期以來的謎，直到最近才給科學家揭開。是煤或炭嗎？還是什麼呢？

據天文家的測量，太陽每秒鐘散發出來的熱量爲九十兆兆卡。如果太陽全是由上等煤所組成，並且仍舊那樣始終如一地散發熱量，這樣燒下去，那麼整個燒掉大約只須一千五百年。然而幾千年間，人們從沒有感覺到太陽的光和熱有減少的迹象，更何況從太陽誕生那天起，它已照耀了幾十億年呢，所以太陽上燃燒的決不是煤。

在十九世紀，天文家曾試過了當時所有已知的產熱的能源，包括燃燒各種物質或非由燃燒而能產熱的能源，如碰撞能源（即撞在太陽上的隕星將它的動能變成熱能）等等，均不能解釋太陽在誕生以來的幾十億年的長久時間中，不斷地放出那麼巨大的熱量的事實。

距今幾十年前，誕生了一門新的科學——原子核物理學，這門科學使人類發現了一種新的最好的燃料——核子燃料。原子能發電站、原子彈、氫彈，全都得用這種燃料。但是這種燃料却與普通的燃料不同，要使它「點燃」起來，須要幾百萬度以上的高溫，並且它的所謂「燃燒」不是像燒煤燒柴那樣，而是一種原子核反應，即由較輕元素的原子核合成較重元素的原子核的反應，在反應過程中放出大量的熱。據估計，一公斤的核子燃料所發出的熱量，足夠使一百五十萬噸的水從攝氏零度燒至沸騰。

任何物質都是由原子組成，原子的核稱爲「原子核」；太陽裏面有很多種元素，當然具有各種核子燃料，天文家早就測出太陽內心的溫度在二千萬度以上，所以太陽裏面的核子燃料也當然能夠「點燃」，換句話說就是太陽裏面必然在進行着原子核反應。又計算表明，太陽內部所儲的「燃料」，足夠使太陽在過去幾十億年，並且還要在今後幾百億年內繼續不斷地放出目前那樣巨大的熱量。

大公園

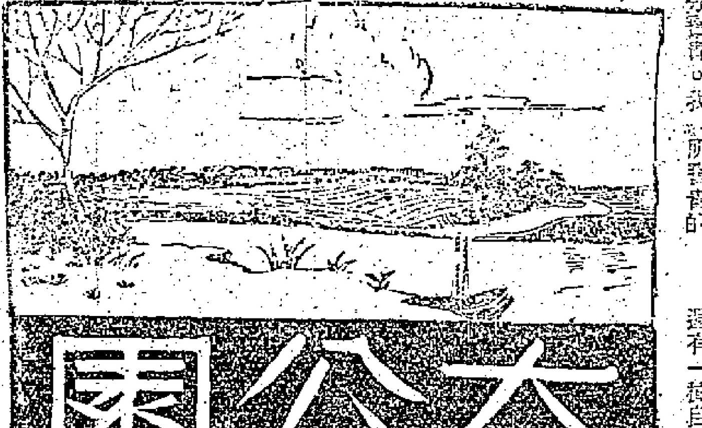

旅行見聞

深圳的敬老院

高嘉

嚴格說來，我這個題目是欠通的。在深圳人民公社，一共有二十二個敬老院，而我這裏所記的却只是其中之一。

不過，就算只是一個敬老院，可記的事情也已經很多。譬如，敬老院中的老人們，如果一個個替他們寫起傳記來，那便是一部中國近代史的縮影。從一九四九年倒數上去，近一百年中的中國人所過的日子，乃是特別多難的——在這裏，我們不禁要羨慕我們的下一代了。如今，在中國大陸上隨便找一個老人來問問解放以前的生活，他就會如數家珍地把軍閥割據、國民黨的黑暗統治、日寇的侵佔等等一連串苦難的日子背誦出來。而在老人之中，敬老院中所收容的老人們，他們在解放前所過的生活更是特別困苦。

深圳敬老院裏全部十二個老人，都是無依無靠的所謂鰥、寡、孤、獨者。他們之中，最高齡的已有八十五歲，最年青的也已五十歲（五十歲照規矩還不夠進敬老院的資格，但因爲一只手殘廢了，特別照顧的）。在解放以前，他們過着流離失所的非人生活，所謂「瞓石、枕屐、冚蓆」，是說他們沒有房屋可住，只能睡在街邊「瞓石」，「枕屐」的意義更明顯，除下脚上的屐來做枕頭是也！「冚蓆」是蓋不起棉被，只好以一條破蓆子遮在身上禦寒（這樣的人，在今天的香港也到處可見，上焉者住在山穴裏，下焉者露宿在人家的樓梯口）。新中國成立之後，他們的生活起了個大變化，從政府按月領取救濟金，生活逐漸改善。例如一個名叫黃陶的老婦，以前乞食了二十多年，一九五○年開始每月領得五塊錢救濟費，政府還資助他搞生產，到了一九五四年，已有積蓄，能買得起四十元公債。及至敬老院成立，這些孤獨伶仃的老人們更走入了一個愉快幸福的新生活階段。從此大家居有所、食有所，晚年供養可以無憂，精神特別愉快，氣色也特別好了。那天，我在深圳敬老院裏就曾注意到：院中老人們的臉色，比我們香港去的參觀者還要紅潤。

深圳敬老院的前身是一座廟宇，經人民公社粉刷改建之後，顯得寬敞、明亮，十分適合老年人作休養之所。這座廟宇，原有一個廟祝，在廟裏已混了二十多年，他年老貧病，終日祈禱菩薩保佑有好日子過，但菩薩似乎有意跟他開玩笑，偏偏讓他過了大半生的窮苦日子。直到敬老院成立，他被批准了入院，這才眞正地開始踏入其夢寐以求的好生活。如今，生了病不再像過去般的沒人理了，院裏一個電話，醫生立刻就到，一日三餐和四季衣裳也都不用發愁了，公家完全免費供給。除此之外，每個月還有一元五角零用錢，足夠他買香煙、燒酒之需。生活從此無憂無慮，他的人生觀也跟着改變了，不久前寫了一首詩歌，有句道：「菩薩不靈黨有恩」，充分說明了他心情的歡樂。

敬老院的老人們吃得比一般公社社員豐富，他們的菜金有七元八角，經常有肉類可吃。逢節日另外再由院方加菜。我們去參觀的時候，老人們正討論完冬至節究竟炊豬肉呢還是煲豬肉的問題，大家圍坐在收音機前聽着粵曲。他們的生活，的確過得熱鬧，有勁！毫不寂寞，毫不單調。

說來也有趣，老人們不甘寂寞，也要搞搞政治。在深圳敬老院，老人們自己搞了個「民主管理委員會」，選出了主任和生產、衛生、婦女委員等人，自己實行自治。同時，那生產委員則負責向院方要求給點工作做，理由是吃飽就睡，睡完再吃的日子也實在沉悶。院方當然不同意，因爲敬老院的原則是要老人們休養而不是要他們做工作的。但老人們一再要求，最後，只好由院方和百貨公司洽定，搞了一部份糊紙袋的工作來，老人們糊得挺起勁，只是工作不多，不過癮，因此在院方領導下又搞了個學習組，學習文化。此外也有些文娛活動，如唱歌、看電影、聽收音機等。總之，生活是多種多樣的，如斯晚景，也實在足可告慰在過了長期的孤苦伶仃生活的老人們了。

漫談中國建築材料

——銅柱鐵瓦與琉璃磚瓦

王水

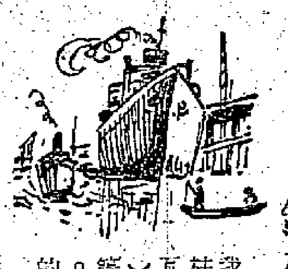

中國的建築物很早就採用金屬來作骨架，現在我們還可以見到有許多遺留下的建築物，用的是銅柱石礎鐵瓦的。例如四川峨眉山上的金殿，屋上的瓦就是鐵製的。金殿左邊的光相寺（俗稱峨眉金頂）的屋頂也是蓋以鐵瓦的，據說金頂往時的瓦壁往往等全是銅製的，並鍍上黃金，到後來才更換爲木的。又如河北省固城鎮的鐵瓦寺，就是因爲該寺屋頂的瓦均是用生鐵鑄的，所以才叫做鐵瓦寺。

中國建築物採用琉璃磚瓦的地方更多，而且所用的琉璃磚瓦是有多種彩色的，因此特別美觀。例如北京的雍和宮所用的琉璃瓦是黃色的，北京的天壇所用的琉璃瓦是許多種顏色的，以藍色的最美。北京德勝門外黑寺所用的琉璃瓦是青碧色的。北京頤和園內的佛香閣、萬佛殿，有用琉璃磚砌在牆上的佛像，玉泉山下的琉璃塔所用的琉璃磚除以碧青爲主，還有黃綠等色的。又如廣濟橋兩岸橋墩的碑亭所用的琉璃瓦。

琉璃瓦原來是綠色和藍色的，據我國古代文獻所載，我國琉璃有綠、白、黃、青、綠、紺、紫等十種顏色。此外有關五色琉璃的紀載不多，大致以黃、紅、綠、藍、紫、黑等色爲主。什說琉璃，大概我國最先做的琉璃磚瓦是綠色的，從現在我國所存琉璃磚瓦的顏色來看，其次是黃色的。也是以綠色爲主的亭台樓閣，多採用綠色的琉璃磚瓦，宮殿寺宇多採用黃色的琉璃磚瓦。

我們在許多地方可以看到舊日遺留下來廟宇、祠堂、書院、古老大屋的屋脊，很多是用琉璃瓦的，並且是有多種的樣式，甚且有表現整套故事的。此外多方面安裝用琉璃製成的池泉噴水或瀉水的地方，什麼龍頭、獅吻，讓池水或泉水從龍獅的口中流出。

在港九我們自然可以見到許多高大的建築物，但都不夠偉大輝煌。雖然也有以什麼「七彩」「五彩」來表示其美麗的，我個人看到總覺有些不順眼，也並不感覺到什麼美。

琉璃磚瓦，港九許多建築物，家用的園林中容易洗刷，用又美觀，既經濟又耐用。夏季許多男子所着的「七彩」花恤衫，只能令人覺得奇怪而不感覺美。什麼「七彩」「五彩」，不能使人見到即覺得美呢！大概是由於有色而無光，色太艷而不純，若能多採用單色的就好。

你有什麼好主意？

屈九

橋牌

	北	
	♠10-7-4-2 ♡ -3 ♦10-8 ♣A-K-7-6	
西 ♦A ♦4	北 西　東 南	東 ♦10 ♦Q
	南 ♠A-J-9 ♡A-K-Q-J-10-9 ♦5 ♣Q-10-4	

叫牌過程：

南	西	北	東
1♡	1♠	2♣	P
2♠	P	3♡	P
4NT	P	5♣	P
5♡			

上面這副牌，北方叫牌有點不妥。照他的實力，一紅心一黑桃之後，他只能答叫二紅心。但因他叫了二黑葉，致令南方誤以爲南北兩手有了滿貫的可能。如果北方不在南方叫向四無皇時暗藏一隻A起來，南方很容易叫到六紅心的。

雖說這樣，這副五紅心還不是很穩當。頭兩威牌已見於牌頭所列：西方叫過一黑桃，但他並非開黑桃。他先取了一威♦A。得到東方伙伴示意後，又出了一張方塊，莊家便用手上的皇牌殺牌。如果你做這副牌的莊家，你將計劃如何少輸一威黑桃呢？

有一位牌友說，「應該先叫兩輪皇牌。」這個主意不錯，我贊成了。頭一輪，西東都跟牌。第二輪，西家丟了方塊。你看以後怎麼辦？再叫一輪皇牌，還是需要另作安排呢？

倘使再叫一輪皇牌，你只能希望西東兩手的黑葉各爲三三，然後利用北方的第四張黑葉墊掉手上的黑桃，否則，你就要失敗了。

如果不再叫一輪皇牌，等後你又發現西東的黑葉實際上正是三三搭配，你不要痛悔自我糟塌一副必成的牌麼？

有一位朋友建議：「先打兩輪黑葉，看看兩方的情況如何？」我接他的意思辦了。第一輪♣A勝，西東各跟一張。第二輪手上的♣Q取，東西又都跟牌。那麼接着又怎麼好呢？

打到這兒，大家都不做聲，想來想去只有兩個方法：

一、再叫一輪皇牌，免一隻黑葉K。幸而東西黑葉是三三搭配，這副五紅心就成了。若發現東西黑葉是四二分，則繼續出盡南方手上的皇牌，看最後三張牌中西方留的是否♠K-Q-X。果而如此，則南方可以用「擲入打法」取勝。但是西方留的如係♠K-Q和一張方塊，這副牌就輸了。

二、另一個打法是：莊家姑且估計西家的黑葉只有兩張，這時通通出來了。他送一威♠9給西家的Q，看西如何出牌？西出方塊，則北方的第三張皇牌可以殺牌，南的♠J也可墊去。西出黑桃，則南的♠A-J正好全贏。但這個打法也有風險，莊只能指望西的黑桃是四張，如爲五張，則西吃了黑桃再出黑桃時，東的第三張皇牌反而得到殺牌的機會，這五紅心也輸了。

應該選擇那一個打法呢？我覺得這結論難下。請教一下各位牌友先生吧，你有什麼好的主意不？

「龍骨」的秘密

橫云

離現在五十多年前，北京有個官員王懿榮，有一天害了病，醫生給他開了一帖藥，裏面有「龍骨」一味。藥撿回來了，他打開紙包翻看一下，忽然發現「龍骨」上面有些刀刻的紋迹，仔細一看，不禁大吃一驚。原來王懿榮對於中國古代文字很有一點研究，他看到的這些紋迹，竟像是中國極古的一種文字，馬上追問「龍骨」的來歷，才發現中藥店出售的「龍骨」是一種龜甲，並且是從河南省安陽縣發掘出來的。經過研究，確定這些刻紋是殷代通行的文字。由於它刻在龜甲或鹿骨、牛骨上，所以就稱作「甲骨文」。

古代龜甲和獸骨，怎樣給人們視爲「龍骨」，當藥材出售，這不得而知，不知道從什麼時候開始，這種東西因爲有醫療的作用，很久以前就成爲中藥之一種。從前有些地方農民農閒的時候，就到山上採集「龍骨」，王懿榮發現「甲骨文」的機會，眞是一件湊巧的事情。

安陽的甲骨，是殷代王朝用來占卜的。他們把龜甲或獸骨鑽上了洞，在火上烘烤，察看烤後甲骨上的裂紋，以便決定吉凶禍福；占卜完了，把要占卜的事情和「神示」，用刀刻在甲骨上紀錄下來，所以才留下當時的文字。

中藥店出售的「龍骨」，更多的還是古代獸類死後遺下來的骨化石。許多古代動物死後，骨骼在土層下或石洞裏，經過許多年代的變化，物質被礦物質所交換代替，完全變爲石質，叫作骨化石。例如廣西武鳴縣的岩洞，就有許多古代象、犀牛、熊、巨猿的遺骨或牙齒（已成化石），當地人把這些岩洞叫「龍牙洞」，往往還伴隨着古代人類的遺物或骸骨化石等；是有人住過這種岩洞，還是給巨獸拖到洞裏來吃掉？現在已不容易弄清楚，也許兩者都有可能。

「龍骨」「龍牙」是研究古代生物很有價值的材料，如果伴有人類遺骸或遺物（大都是石斧、石碗之類）發現，合起來研究，更易於判斷年代。所以，隨便破壞這些骨化石固然不好，也就是作爲藥材使用也是得不償失的。

從笑話看美國

倫敦愛文利·托馬斯出版公司出了一本「關於美國佬的笑話」，書中收集了許多諷刺美國人和美國生活方式的笑話，多多少少反映了英國人對美國人的觀感。這裏選譯若干則，雖說是「笑話」，其實却不盡是「笑話」也。

死人的紀念像

一艘海輪駛進了紐約港，甲板上一位美國旅客高傲地把「自由神像」指給站在他身邊的一位法國人看。那個法國人若有所思的望着這個紀念像道：

「是的，我國也有許多有名的死人紀念像……。」

打死他還便宜些

一個美國女演員走進了一家律師事務所，對律師說道：「我要和丈夫離婚。」

律師滿心喜歡的說：「好！你出三百元，我立刻就給你辦。」

「三百元？」女演員大吃一驚，「這太不上算了！這個代價比打死他都貴，我雇人打死他也只要花一百五十元……。」

口香糖和書

據說，美國人吃口香糖用的錢比買書的錢要多。似乎有些可怪，如果看看美國現在出些什麼書，這就沒有什麼可怪了。

柳之璜譯

兵

陳誠自稱自己是二等兵，而說胡適不是逃兵。

×　×

胡博士老早就說自己是「過河卒子」，這兩天又爲美國佣蔣作前鋒，賣力得很，那裏像是逃兵？

×　×

報載：中、上環關市均出現夜賭檔，賭檔中設賭賬，證據齊備有七、八十人，熱鬧得很。

×　×

據說島上又多一顆夜明珠。

×　×

廿五日聖誕節，適逢扯白旗紀念。

×　×

人心沉寂，難怪市況熱鬧不起了。

·廚師·

我們在中國做間諜

（美）李克　李文安　夫婦著　尤其譯

七十四、香港記者的問題是公開挑釁

文安記

九月十六日淸晨兩點鐘，好夢正甜，電話鈴將我驚醒。

一聽到電話裏的電報打字機的噠噠聲，我沒有等對方開口便知道這是一位記者的電話。

「李克夫人嗎？我是合衆社。我們願意第一個報告妳，妳丈夫剛剛過界進入香港。」

等我謝過他報告消息的盛意之後，他要求我發表一項聲明。

我簡單答道，「我非常高興，」並沒有透露我內心的興奮和不安。這一晚上，睡覺是不可能的了，我就緊守着無綫電，等着聽李克第一項聲明的內容。他承認錯誤嗎？假若他給我的長信的內容是確實的話，他對問題的看法應該是和我一致的。可是，他會不會是因爲獄方人員的話才這樣寫的呢？按照我在香港的經驗，他一過邊界，就會碰到什麼樣的壓力呢？他會不會變化呢？

我一遍又一遍的聽着，古典音樂的節目拖得時間很長，中間雖然也插播一些新聞，也只是說事實說，兩名美國人，李克和阿格尼，已經過了邊界。直到早晨六點半鐘，我的心等待才有了回音，報告員說道，「李克在答覆『你爲什麼被捕？』的問題時說『因爲我是一個間諜』。」

心裏一塊大石頭落地。無論今後前途如何，我們會一同去解決。

李克記

剛剛越過邊界，就有香港警司和美國紅十字會的代表來迎接，駕車送我到海關外面的警察署，等候車輛入城。

我還沒有從警車下來，就被咔咔作響的照像機、亂哄哄的麥克風和叫嚷的人群包圍了，他們的問題一個接一個過來。「爲什麼被捕？」「你自己認爲是間諜嗎？」「受虐待沒有？」問個不停。

聽到我確認自己是間諜，而且在任何環境之下都受到優渥的待遇以後，這些記者臉上的表情轉眼間就從熱誠的歡迎變爲絕不相信，甚至公開敵對了。我聽見那位記者說道，「洗了腦，沒希望了。」

好了，我發現自己在被審問，因此禁不住想發脾氣。但這種場合一旦出現，沒有過多久便結束了。一次會見，到了酒店，美國紅十字會在那裏給我訂下房間，大家只給了我幾分鐘洗澡時間，並要求我把案件全部經過細說一遍。這一次就連一開始的客氣話都沒有了，四面八方攻擊過來的問題都是公開挑釁。

影談

乞兒狀元

李慕長

聖誕節期內的粵語片，最低限度只有「玉堂春」一片是較有看頭的。

「乞兒狀元」這個片名，驟看之下似乎還有點吸引力，但看完影片之後，就會使人對它的內容大感失望。製作粗糙，唱詞庸俗，情節都是東拼西湊而成，犯駁之處甚多，因此不僅談不上有意義，就是娛樂性也很稀薄了。首映日的生意差，這也說明觀衆選擇影片的能力正在日益提高。

開頭寫江南才子李兆元身懷巨金，路經長安赴京應試，在當地戀上一個豔絕一時的歌妓趙青娥。但鴇母既貪財又陰險，很快就將他的錢騙光了，然後又施計把他和青娥拆散，爲的是要死抓着青娥，讓她繼續作自己的搖錢樹。對於這個惡婦人加以抨擊，觀衆當會贊成的，但問題在於青娥既是個好女兒，明知鴇母收留兆元住在萬花樓內是不懷好意的，何以她又不及早堅決勸誡兆元離去，使日後兩人能作快樂的重逢呢？影片在此甚少寫出青娥對鴇母的應有反抗。另一方面，兆元只因爲迷戀着一個美麗姑娘，便什麼事情也不管了，這種自暴自棄的行爲，顯然也不值得同情。

乞兒頭馮鑫本也是個重要人物。可能影片是想寫他有點俠義性格的，但觀衆在銀幕上却完全看不出來。反之，只見他一出場就喝醉酒，說什麼「做慣乞兒懶做官」之類的話。試問一個人連向生活搏鬥的勇氣都沒有了，又有何俠義之可言呢？兆元跟他一道唱歌賣藝之時，曾說過做乞兒也要做得光明正大，絕不想靠詐騙來博人施捨，這是對的。但他又言不對行，後來他裝跛兩條腿，跪地唱歌騙人不要迷戀青樓，而他的兩腿明明是好的，這難道還不是詐騙嗎！

結尾照例來個夫妻父子大團圓。本來這也不壞，但問題是兆元之所以得中狀元，全因青娥資助他和一再鼓勵他，公楒雖是個封建家長，也不能不承認這媳婦是好的，可是他最後仍沒承認自己的錯誤，而只是說「我隻眼開，隻眼閉，不再阻止你倆成婚了」，這樣解釋是很不夠的。青娥最後又說結合要有媒有妁，力催兆元返家向頑固老父謝罪，這更是一段宣揚封建孝德和舊禮教的壞戲。

江湖恩仇

庚辛

「江湖恩仇」是一個黑社會尋仇的故事，其中牽涉着一些恩怨，故事說有個黑社會頭子馬一虎被他的情婦龍文英尋仇，要她入獄。他後來越獄，向情婦龍文英尋仇，要她把財產交還給他。可是龍文英拒絕交還，她怎麼敢拒絕呢？因爲在馬一虎入獄期間，她獲得警局探長陳紀文撐腰，開設舞場、夜總會、賭館、馬仔，成爲一個黑社會頭子，手下擁有大批打手、馬仔，那個偵探陳紀文因爲對這個黑社會女頭子有愛意，因而挺身而出，警告馬一虎不要惹事生非，聲言知道他是個越獄犯人。但是馬一虎並不因此而屈服，他還是向龍文英糾纏。於是，兩個黑社會頭子之間造成了一個你死我活之局。到後來，馬一虎發現那個給龍文英撐腰並且準備和她結婚的探長，原來却是自己的親生兒子。他勸說龍文英不要和探長結婚，她不從，兩人展開搏鬥，結果兩人中彈身亡。

這樣一個故事，自然談不上有什麼意思，但是如果製作者着重一些暴露黑社會如何爲害人羣，欺壓善良百姓，而不是一味描寫黑社會頭子之間的恩怨、尋仇，那麼影片還不算完全浪費膠片，然而影片的重大缺點還不在此，而在於把黑社會人物當做英雄人物來寫。導演津津有味的描述他們是如何的機智與果敢，却把他們的滅絕人性的殘忍性格，輕描淡寫地放在一邊。銀幕上的黑社會頭子不但沒有引起觀衆產生憎恨的情緒，反而會造成某些落後觀衆賞識和模仿他們的機智、果敢行爲，這樣，影片不止沒有什麼意思，而且還含有毒素了，至少，可以使得某些落後觀衆錯把黑社會人物當做英雄。

如果把最近報紙接連揭露，有些失業女工被黑社會人物非法賣到九龍城砦當娼的血淚斑斑的事實，和影片連同一起來看，那麼影片的缺點，則更加顯明，它犯了替黑社會人物塗脂抹粉的錯誤。

影片的情節有漏洞。譬如龍文英派人刺殺通風報訊爪牙莊大元，企圖嫁禍於馬一虎，造成探長陳紀文拘捕他的藉口。這個情節顯然是多餘的。陳紀文明知馬一虎是個越獄逃犯，他要拘捕他，隨時可以，根本用不着製造藉口。

「碧海仙侶」花絮

夏夢片場過聖誕　傳奇又演窮書生

▲新年快到了，夏夢顯得更忙，因爲她的新片在本月十七號開拍，希望在一九五八年最後的半個月內完成大部份，所以她天天都在忙着演戲；問她聖誕節到那去玩？她說，「在片場，用工作來渡聖誕節日。」夏夢的新片是一部場面浩大的古裝片，比什麼都有意思。

銀色新聞

戲叫「碧波仙侶」。▲問夏夢在新片裏演的是正派人物還是反派？她笑答：「又是正派又是反派。」把問的人弄得莫名奇妙。後來經夏夢解釋，才弄清楚，原來她在片中分飾兩個人物，一個是嫌貧愛富的千金小姐，另一個是正義多情的鯉魚精。夏夢對這種新嘗試很感興趣。

▲和夏夢演對手戲的是傅奇，傅奇演完了「借親配」之後，他對演古裝戲有了經驗，所以這回演一個窮書生很合適。他說：「我眞是命裏註定——凡演古裝片都是演書生，而且是可憐的書生。」他搖頭嘆氣，古代書生都是可憐人，寬大的衣袖，可憐相全出來了。

▲鮑方對美明說：「這回可碰着了！」美明忙問：「碰着什麼？」鮑方說：「你們兩夫妻這回在『碧波仙侶』片中，分演夏夢的父親母親。」……不是戲裏也是夫妻嗎？弄得美明和蘇秦大笑。

▲「碧波仙侶」佔據全個大攝影棚，據說其中有一個大得很的場面，要到新片場去搭拍哩！（波夫）

無所不談

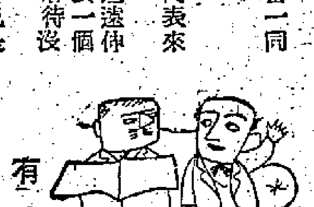

他應該向他的伙伴杜勒斯學習一下他的唾面自乾的「涵養」。（毅）

債台高築

李承晚政權對民間債務激增，三個月來增加將近一倍。

送錯禮

艾克提前於聖誕前透露美國新預算，軍費更增加，削減國內支出，引起一片混亂。宣佈的反應作「華盛頓郵報」評爲「聖誕節的錯誤禮物」。艾克的原意是想當作送給美國人一個聖誕禮物，索性稱它是「送錯禮」吧！（林川）

美麗與醜惡

一少女受了美式生活的影響，由樸而華，最近更一去無蹤。她的外表雖然是美麗的，可是她內在的品質已由純潔而污垢了。（阿播）

因住自己

雅加達公佈了一批蔣幫給當地國民黨支部的密件，這些密件證實當地政府活動。外國人不如把這些「人材」遷返台灣，防止美國厭蔣介石（爲佳）。（戴濤）

害人不淺

荷里活大量拍攝恐怖影片，戲院也展開離奇的宣傳戰，有的竟在戲院門口擺上了一口棺木，說若被嚇死的觀衆可獲免費安葬。這是那些「恐怖影片」應該罪掉的。（梁晶）

有味官司

兩人爭搭巴士，其中一人手上拿的黃芽白、雞蛋和豆腐被碰爛了，而吵到法庭，法官認爲「很有味的案子」。把黃芽白、豆腐和雞蛋炒埋一碟，確是相當的夠味。

未夠道行

美國務卿助理朗特里說，他最近訪問巴格達時，對於羣衆向他坐的汽車扔石頭感到很不愉快。（阿僧）

廣播節目

廣東電台（波長二八三公尺　頻率一○六○千週）

上午六時零五分粵劇案教學講座。七時十五分新聞。卅五分許劇。八時粵曲。卅分客潮語新聞。十二時零五分粵劇。四十五分廣東各地。一時十五分教唱歌。四十分科學知識。五時粵曲。六時新聞和時事解說。廿分潮劇。七時解放軍生活。廿分每週一歌。卅分對農村廣播。八時廣東音樂。十五分紅旗迎東風文藝節目。四十五分省市新聞。九時卅分每日一新歌。四十分紅豆日日發新枝。十時最後新聞。

廣州電台（波長三七九·七五公尺　頻率七九○千週）

上午六時新聞。廿分客家音樂。卅分新聞及報紙摘要。七時粵曲。廿分小提琴獨奏。五十分京劇。八時南國戲曲。九時歌劇。卅分廣播劇。十時民間音樂。廿五分京劇。五十分歌曲。十一時廿分京劇。卅五分廣播劇。十二時十分新到的戲曲節目。卅分省市新聞。四十五分鋼琴獨奏。五十五分紅豆日日發新枝。一時十五分羅進中的祖國。五時卅分兒童歌曲。四十五分科學知識。六時聽曲學唱。廿分滑稽。卅分新聞和時事解說。五十分每日一新歌。七時省市新聞。十五分廣州生活。卅分歌曲。四十五分專題文藝時調節目。八時卅分聯播節目。九時文學節目日日新。卅分羅進中的祖國。十時紅旗迎東風文藝節目。卅分最後新聞。

香港中文電台

上午七時時代曲。十五分英語教授。卅分時代曲。五十八分天氣報告。八時新聞。卅分粵曲。九時京曲。卅分潮州曲。十時主婦選唱。卅分倫敦電台昨晚國語節目。十二時地方曲。一時廣播劇。卅分粵曲。十二時十五分故事。卅分新聞。一時時代曲。廿八分天氣報告。卅分故事。四十五分時代曲。二時紹興曲。卅分行行重行行。三時古十分音樂。四時週末點唱。五時音樂。卅分粵曲。五腔粵曲。六時新聞。卅分倫敦電台國語新聞。七時紅伶義唱。八時倫敦電台粵語新聞。四十五分紅伶義唱。十二時（完）

香港英文電台

上午七時輕音樂。十五分天氣報告。八時新聞摘要。廿分旋律。四十五分天氣報告。八時十五分新聞。九時暫停。十二時卅分歌曲。一時十五分交響樂。卅分午餐音樂。二時點唱。三時故事。四時下午茶音樂。四時十五分一週大事。五時點唱。六時軍樂。七時新聞。十五分歐陸音樂。九時新聞。十五分電影音樂。卅分故事。十時倫敦電台新聞。十五分音樂集錦。四十五分故事。十一時卅分（完）

麗的呼聲銀色電台

上午七時口琴。十五分天氣預測，港台英語教授。卅分早晨音樂。四十五分天氣報告。八時新聞，天氣報告。九時卅分粵語流行曲。十時婦女講座。四十五分時代曲。十五分社會倫理小說。十一時卅分粵劇唱片。十五分今日事。一時卅分講古。二時音樂。廿分廣東音樂。十二時新聞。十五分教授。廿分祝婚點播。天氣報告。卅分小說。一時點唱。三時潮州古腔粵曲。四時祝婚點播。十分音樂。十五分時代曲。卅分電影故事。五時祝婚點播。廿分足球聯賽東方對南華。六時朋友樂園。五分粵曲。十五分時代曲。七時紅伶義唱。八時新聞，天氣報告。十時小說。卅分時代曲。四十五分紅伶義唱。十二時（完）

麗的呼聲金色電台

上午七時國樂。十五分天氣預測，各地雜曲。四十五分輕音樂。八時時代曲。卅分新聞，天氣報告。九時京劇。七時潮州曲。四十五分今日事。十一時廣門歌曲。卅分許話。十二時新聞。一時十五分家庭食譜，天氣報告。卅分河北大鼓。一時十五分彈詞。二時申曲。三時時代曲。卅分潮州曲。卅分越劇。四時潮語故事。卅分點唱。六時卅分潮州音樂。五時自。七時卅分學校節目。八時新聞，天氣報告。十五分時代曲。五時時代曲。卅分聽戶之夜。九時週末體育報告。十五分三十分曲。三十分星下談。十時國語小說。卅分故事。十一時新聞。十五分時代曲。卅分跳舞音樂。十二時（完）

麗的映聲（有線電視）

下午二時無敵探長。卅五分第九十日。五十分蕃鳳驚樓。四時卅五分女船主安妮。五時卡通片。十五分木偶戲。三十分德州故事集。六時休息。七時三十分名曲。三十分全家福。八時奇遇探案。卅分羅拔甘明戲劇集。九時電視新聞。十五分露旋小姐。四十分外國記者。十一時最後新聞及天氣報告。